METRALLA
DE PAPEL
PUBLICACIÓN PARA
LOS JÓVENES
BOIXCAR
HAZ
AS BELICAS HAZAÑAS BELICAS HAZA

BOIXCAR
obras completas

METRALLA DE PAPEL
LA MUERTE SOBRE CADENAS
EL CIELO ESTA CERCA

EDICIONES TORAY, S. A.

Arnaldo de Oms, 51 y 53 - BARCELONA
Dr. Julián Alvarez, 151 - BUENOS AIRES

HAZAÑAS BELICAS
"BOIXCAR"

© *Ediciones TORAY, S. A.*
Prohibida la reproducción

Textos y dibujos de BOIXCAR

Depósito Legal B. 26694-1969
Número de Registro 6756-1969

EDICIONES TORAY, S. A.
Arnaldo de Oms, 51-53 - BARCELONA
Doctor Julián Alvarez, 151 - BUENOS AIRES

METRALLA DE PAPEL

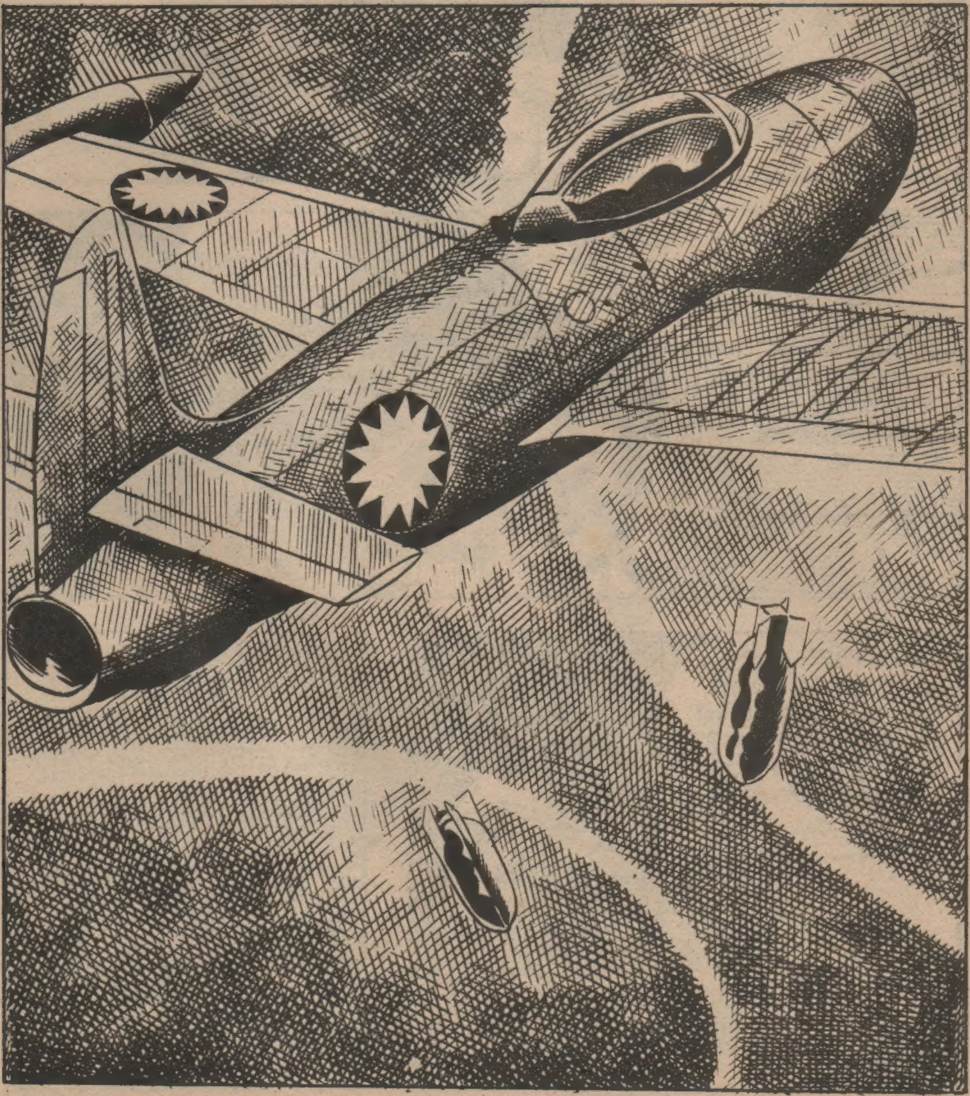

EN UN PUNTO DE LA COSTA CHINA, FRENTE A FORMOSA...
SE HA HECHO YA DE NOCHE, TAO.
LLEGÓ LA HORA DE MARCHAR.
¿LO HAS PENSADO BIEN, TAO? DE CIEN, SOLO LLEGAN DIEZ.
ESTOY DECIDIDO, WANG.
TÚ SABES QUE AQUÍ, EN LA RESISTENCIA, SOY UNO DE TANTOS. EN FORMOSA, CON LOS NUESTROS, PODRÉ PILOTAR UN AVIÓN.
TE DESEO MUCHA SUERTE, TAO.
GRACIAS, WANG.

CUANDO CERRÓ LA NOCHE...
... UNA PEQUEÑA BARCA SE HIZO A LA MAR.
LAS POSIBILIDADES DE ENCONTRARSE CON EL BUQUE, QUE DEBÍA RECOGERLE ERAN ESCASAS. UN PEQUEÑO ERROR DE DIRECCIÓN Y TAO ESTARÍA PERDIDO.
DÍAS DESPUÉS...
LA MERCANCÍA LLEGÓ BIEN.

AQUELLO SIGNIFICABA QUE TAO HABÍA LLEGADO A SU DESTINO.
BUENAS NOTICIAS. PADRE. TAO HA LLEGADO A FORMOSA.
¿ CONOCEN MUCHOS LA NOTICIA, CHIANG ?
TODOS NUESTROS COMPAÑEROS LO SABEN.
EL SECRETO ES UNA SEMILLA PELIGROSA. TARDE O TEMPRANO SURGE UN TALLO QUE FLORECE: LA TRAICIÓN.

CUANDO TAO SE MARCHÓ, SOLO TRES CONOCÍAMOS SU MARCHA Y TEMÍ POR LA SEGURIDAD DE LA EMPRESA. AHORA, SI SON MUCHOS LOS QUE CONOCEN LA NOTICIA, ESTOY SEGURO DE QUE HABRAN DE SURGIR COMPLICACIONES.
OJALÁ MI PADRE SE EQUIVOQUE. PERO NO ESTOY MUY TRANQUILO.
CUANDO CHIANG REGRESÓ A SU CASA, DONDE VIVÍA EN COMPAÑÍA DE LAI, SU ESPOSA, Y SU HIJO CHENG...
TAO YA LLEGÓ A FORMOSA, ¿NO?
¿QUIÉN TE LO HA DICHO?

NUESTRO HIJO. PERO ME PARECE QUE TODA LA CIUDAD LO SABE.
ESO ME TEMO.
¡Y ESTÁS TAN TRANQUILO! ADEMÁS DE ESTAR EN LA MISERIA, QUIERES HACERNOS VIVIR A TU HIJO Y A MÍ EN CONSTANTE SOBRESALTO.
¡LAI!
ESO NOS TRAERÁ COMPLICACIONES, ESTOY SEGURA.
TIENES RAZÓN, LAI. PERO NO DEBEMOS SER EGOÍSTAS.

LA VIDA NO ES NADA SI NO HACEMOS ALGO QUE TENGA PROYECCIÓN HACIA EL FUTURO. CHINA SEGUIRÁ VIVIENDO CUANDO NOSOTROS HAYAMOS DESAPARECIDO. ES JUSTO QUE LAS FUTURAS GENERACIONES RECOJAN EL FRUTO DE LA LIBERTAD QUE HOY HEMOS SEMBRADO NOSOTROS.
¿Y QUÉ RECOGERÁ NUESTRO HIJO SI ACUSAN A SU PADRE DE AGITADOR NACIONALISTA?
¡NUESTRO HIJO!
A PROPÓSITO, ¿DÓNDE ESTÁ?
JUGANDO POR AHÍ.
YA ES MUY TARDE. DEBERÍA ESTAR EN CASA.

EL HIJO DE CHIANG ESTABA, EN EFECTO, JUGANDO.
¡ESCUCHA!
PARECEN AVIONES.
LOS MUCHACHOS IMAGINARON QUE ERA UN AVIÓN DE LAS FUERZAS CONTINENTALES, YA QUE LAS INCURSIONES DE LOS APARATOS NACIONALISTAS ERAN ESCASAS.
PERO ESTA VEZ...

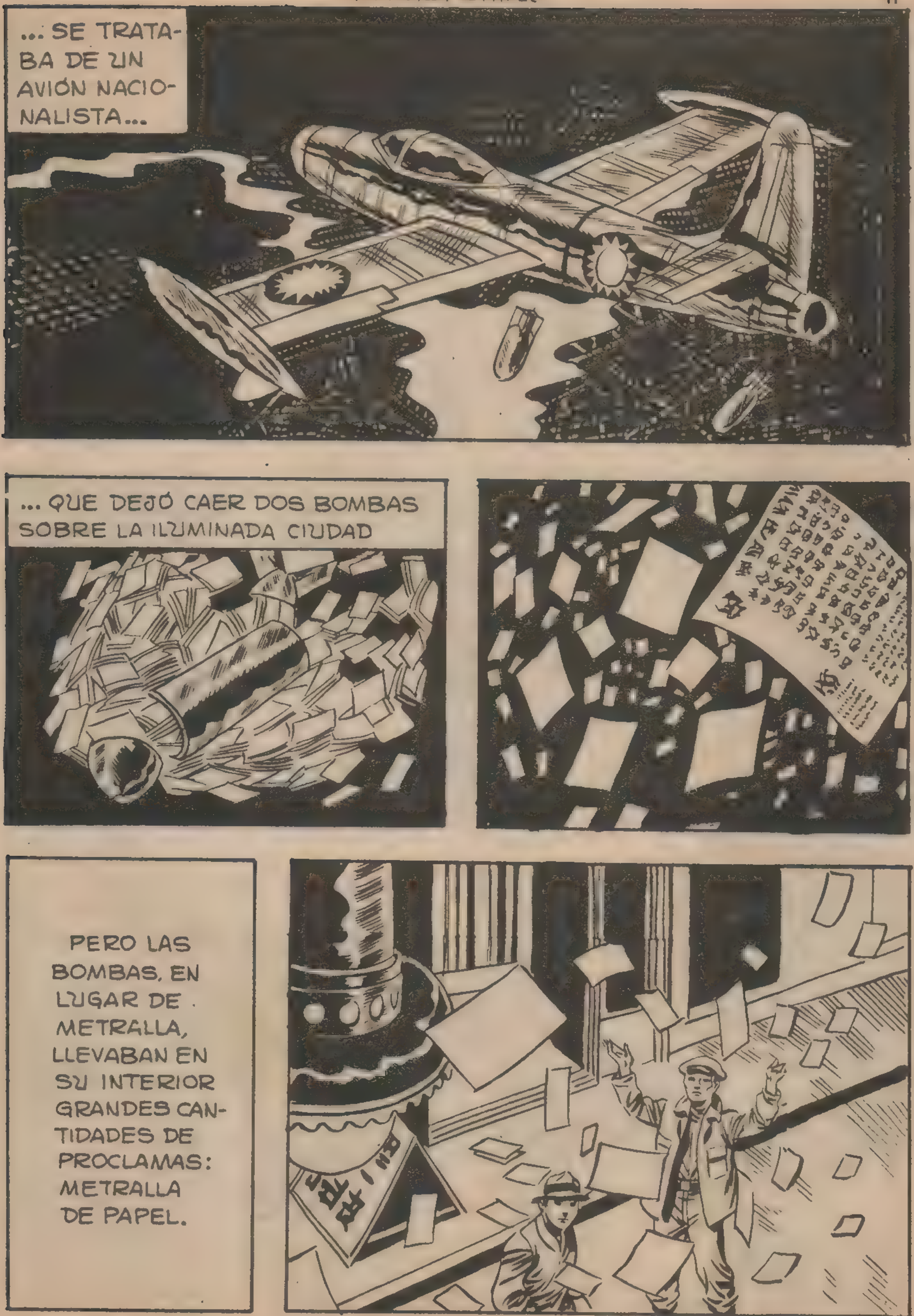
...SE TRATABA DE UN AVIÓN NACIONALISTA...
...QUE DEJÓ CAER DOS BOMBAS SOBRE LA ILUMINADA CIUDAD
PERO LAS BOMBAS, EN LUGAR DE METRALLA, LLEVABAN EN SU INTERIOR GRANDES CANTIDADES DE PROCLAMAS: METRALLA DE PAPEL.

¡ SON FOLLETOS NACIONALISTAS! ¡ES FORMIDABLE!
¡ DISPAREN CONTRA LOS AVIONES Y DETENGAN A LOS QUE RECOJAN LAS PROCLAMAS!
LAS TROPAS SE LANZARON A LA CALLE.

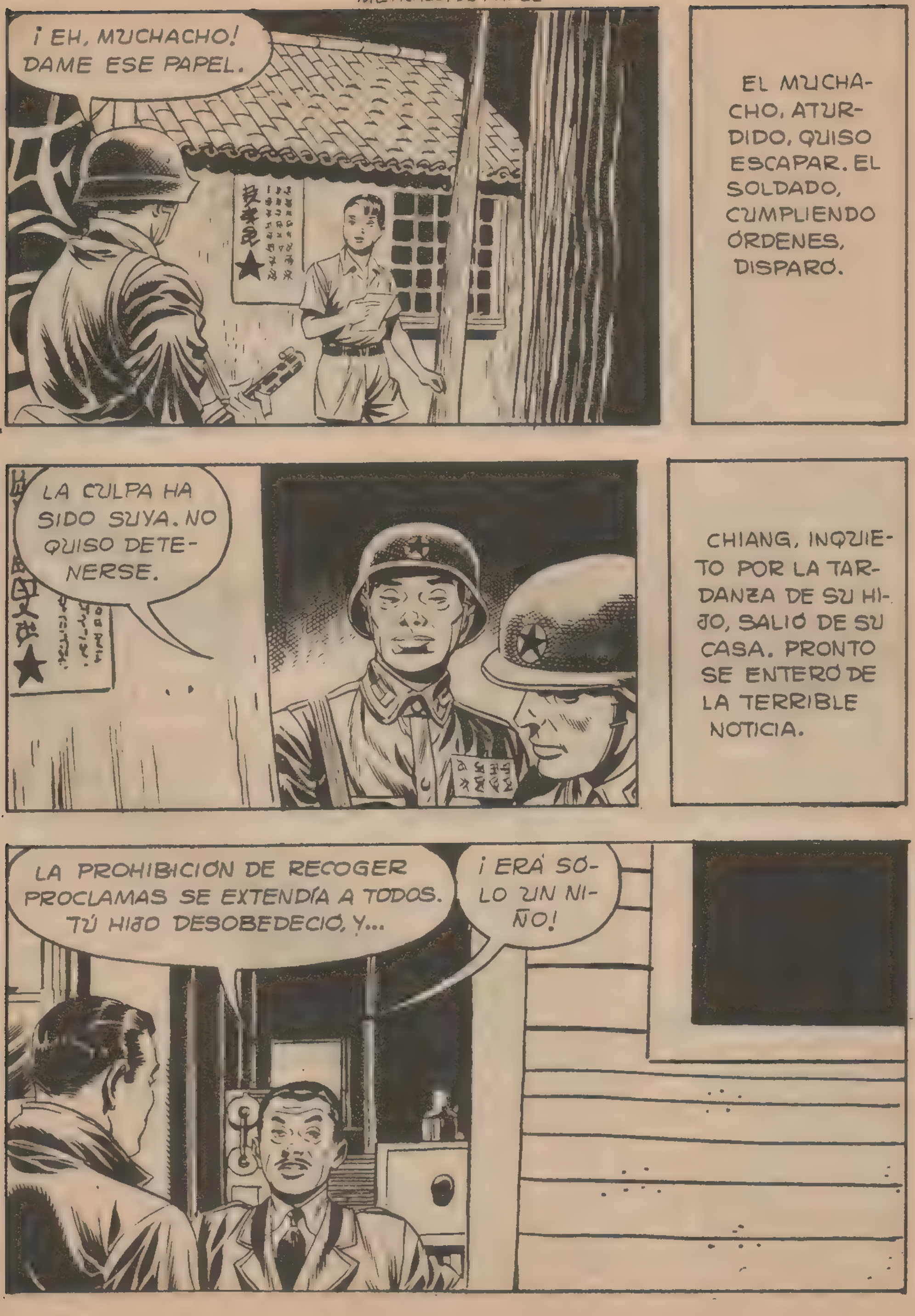
¡EH, MUCHACHO! DAME ESE PAPEL.
EL MUCHACHO, ATURDIDO, QUISO ESCAPAR. EL SOLDADO, CUMPLIENDO ÓRDENES, DISPARÓ.
LA CULPA HA SIDO SUYA. NO QUISO DETENERSE.
CHIANG, INQUIETO POR LA TARDANZA DE SU HIJO, SALIÓ DE SU CASA. PRONTO SE ENTERÓ DE LA TERRIBLE NOTICIA.
LA PROHIBICIÓN DE RECOGER PROCLAMAS SE EXTENDÍA A TODOS. TÚ HIJO DESOBEDECIÓ, Y...
¡ERÁ SOLO UN NIÑO!

LA RESPONSABILIDAD TE ALCANZA TAMBIÉN A TI, YA QUE NO SUPISTE EDUCAR A TU HIJO. ¡QUEDAS DETENIDO!
¡ESTO ES UN ABUSO, COMANDANTE!
¡LAI! ¡HAN DETENIDO A TU MARIDO!
¿COMO ES POSIBLE? ¿Y EL NIÑO?
RECOGIÓ UNA PROCLAMA, Y...
POR UNOS MOMENTOS, EL DOLOR PARECIÓ ESTALLAR EN EL CORAZÓN DE LAI. PERO...

¡TIENE QUE HABER CASTIGO PARA EL CULPABLE DE TODO ESTO!
LA MUJER NO SE HIZO MUCHAS ILUSIONES RESPECTO A LA SUERTE DE SU ESPOSO.
TENEMOS QUE MARCHARNOS, PADRE.
SÍ, HIJA.
ALGUIEN OS TRAICIONÓ, ¿NO ES ESO?
NO, PADRE; YA LE HE DICHO CÓMO FUE.
IRÉ DONDE TÚ VAYAS, LAI.

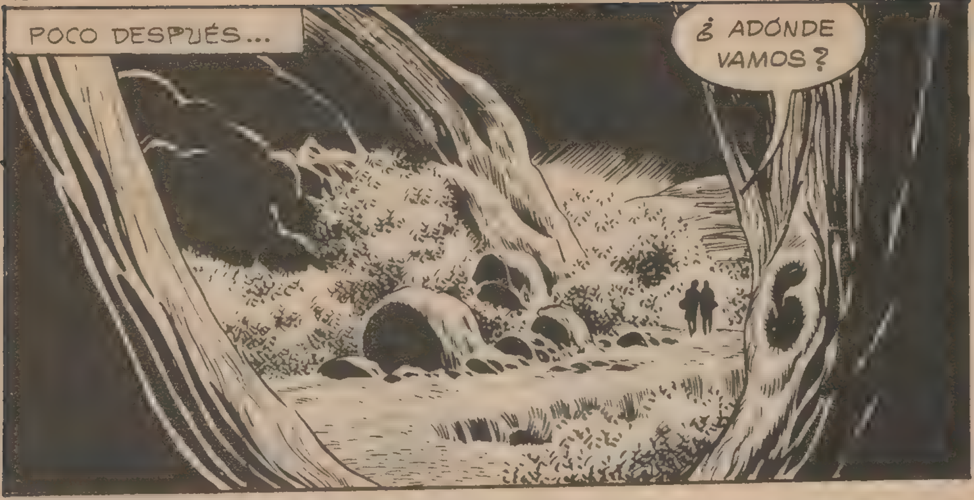

LAI FUE ACEPTADA EN EL REFUGIO, EN EL QUE REINABA UNA GRAN ACTIVIDAD.

ESTAIS MUY BIEN INSTALADOS, PERO CREO QUE AQUÍ HAY DEMASIADA TRANQUILIDAD.
POR AHORA NO PODEMOS HACER NADA.
¿HABÉIS LEÍDO LAS PROCLAMAS QUE LANZÓ LA AVIACIÓN NACIONALISTA? TENEMOS QUE CREAR UN CLIMA DE GUERRA.
ES PELIGROSO. SI ACTUAMOS EN ESTE MOMENTO, NOS LIQUIDARÁN A TODOS.
¿ACASO SOIS UNOS COBARDES?
TENEMOS QUE CUMPLIR LAS CONSIGNAS QUE NOS DAN. ¡SE ACABÓ LA TRANQUILIDAD!

LAI IMPUSO SU CRITERIO Y EL GRUPO DE RESISTENTES ENTRO EN ACCIÓN.
LOS SABOTAJES SE SUCEDIERON.
¡ SE ACABÓ LA VIDA PLACENTERA!
SEGUIREMOS GOLPEANDO FUERTE. Y SI LA PRESA NO QUIERE VENIR A LA TRAMPA, LE MANDAREMOS UN RECLAMO.
¿ QUÉ QUIERES DECIR, LAI ?
EL COMANDANTE WU NUNCA SE ATREVERÁ A VENIR AQUÍ. PERO TENGO UN MEDIO PARA SACARLO DE SU CUBIL.
¿ QUÉ PIENSAS HACER ?

NECESITO ORO, JOYAS, O LO QUE SEA... ESE SERÁ EL CEBO PARA EL COMANDANTE WU.
LA RECOLECTA SE LLEVÓ A CABO RAPIDAMENTE.
NO, LAS JOYAS, NO: ES LO ÚNICO QUE TENEMOS.
ELLOS ARRIESGAN MUCHO MÁS, MUJER.

DÍAS DESPUÉS...
EL ORO RECOGIDO FUE FUNDIDO Y CONVERTIDO EN UNA BARRA. LAI, ENTONCES, EXPLICO SU PLAN A SUS AMIGOS.
ESTA BARRA HARA QUE EL COMANDANTE VENGA AQUÍ POR SU PROPIA VOLUNTAD.
HORAS MÁS TARDE...
LO QUE ME TRAE AQUÍ ES CONFIDENCIAL.
¿ CONFIDENCIAL ? ESTA BIEN: DEJADME SOLO.

¿SABE LO QUE ES ESTO, COMANDANTE?
¡ORO! ¡ES ORO!
PERTENECE A ALGÚN TESORO NACIONALISTA QUE ESTÁ OCULTO EN ESPERA DE SER RESCATADO. ¡HAY MUCHO! ¿NO LE GUSTARÍA COMPARTIR CONMIGO LA PROPIEDAD DE ESA FORTUNA?
¿POR QUÉ ME HACES ESTA PROPOSICIÓN A MÍ?
PORQUE ES EL ÚNICO QUE TIENE LOS MEDIOS PARA SACAR ESTE ORO DEL PAÍS.
SÍ, DESDE LUEGO; YO PODRÍA...

CREO QUE VOY A ACEPTAR, CAMARADA.
ES UN BUEN NEGOCIO.
LAI Y WU QUEDARON CITADOS PARA EL DÍA SIGUIENTE. EL COMANDANTE TENÍA PRISA POR VER EL TESORO.
¡ CAYÓ COMO UN TONTO !
SE ACERCA LA HORA DE PASAR CUENTAS.
PERO AQUELLA NOCHE, UNA SOMBRA ESCAPABA DEL CAMPAMENTO DE LOS RESISTENTES.

QUIERO HABLAR CON EL COMANDANTE.
PASA.
LA TRAICIÓN HABÍA FLORECIDO TAMBIÉN ENTRE LOS RESISTENTES. EL COMANDANTE WU FUE PUESTO AL CORRIENTE DE LOS PROYECTOS DE LAI.
LES VAMOS A DAR UNA BUENA SORPRESA, TE LO ASEGURO.
MIENTRAS...
ESTE SALIÓ SIN PERMISO. PUEDE SER UN TRAIDOR...
TSE HA ESTADO TRES HORAS FUERA DEL CAMPAMENTO; LA LENGUA NECESITA MENOS PARA HABLAR.
¡LO INTERROGAREMOS!
POCO DESPUÉS...
¿QUÉ FUISTE A HACER A LA CIUDAD? ¡RESPONDE!

¡NO ME HAGÁIS DAÑO! ¡LO DIRÉ TODO! FUI A PREVENIR AL COMANDANTE WU.
LA SITUACIÓN SE HABÍA COMPLICADO. EL CAMPAMENTO PODÍA SER ATACADO DE UN MOMENTO A OTRO. LAI TOMÓ UNA RESOLUCIÓN.
MARCHAOS HACIA KON-CHIN; YO ME QUEDARÉ AQUÍ.
SI NO REGRESO CON VOSOTROS, SEGUID LA LUCHA INICIADA. NO DESMAYÉIS EN VUESTRO COMETIDO.
POCO DESPUÉS...
SUPONGO QUE PREPARAS UNOS BONITOS FUEGOS ARTIFICIALES.
SÍ, PADRE.

VOLARÉ LA CUEVA CUANDO ENTREN EN ELLA LOS SOLDADOS. A PROPÓSITO, PADRE, ¿POR QUÉ NO SE HA MARCHADO CON LOS DEMÁS?
SOY YA MUY VIEJO, LAI. MI VIDA NO TIENE IMPORTANCIA.
NO CREA QUE DOY LA MÍA POR PERDIDA.
TODAVÍA TENEMOS PROBABILIDADES DE SALIR CON BIEN.
TU OPTIMISMO ES CONTAGIOSO; EMPIEZO A TENER CONFIANZA.
DESPUÉS DE INSTALAR LOS EXPLOSIVOS Y EL DISPOSITIVO PARA HACERLOS ESTALLAR, LAI Y EL ANCIANO SE OCULTARON EN LA ESPESURA DEL BOSQUE.
LOS SOLDADOS NO TARDARON EN LLEGAR.

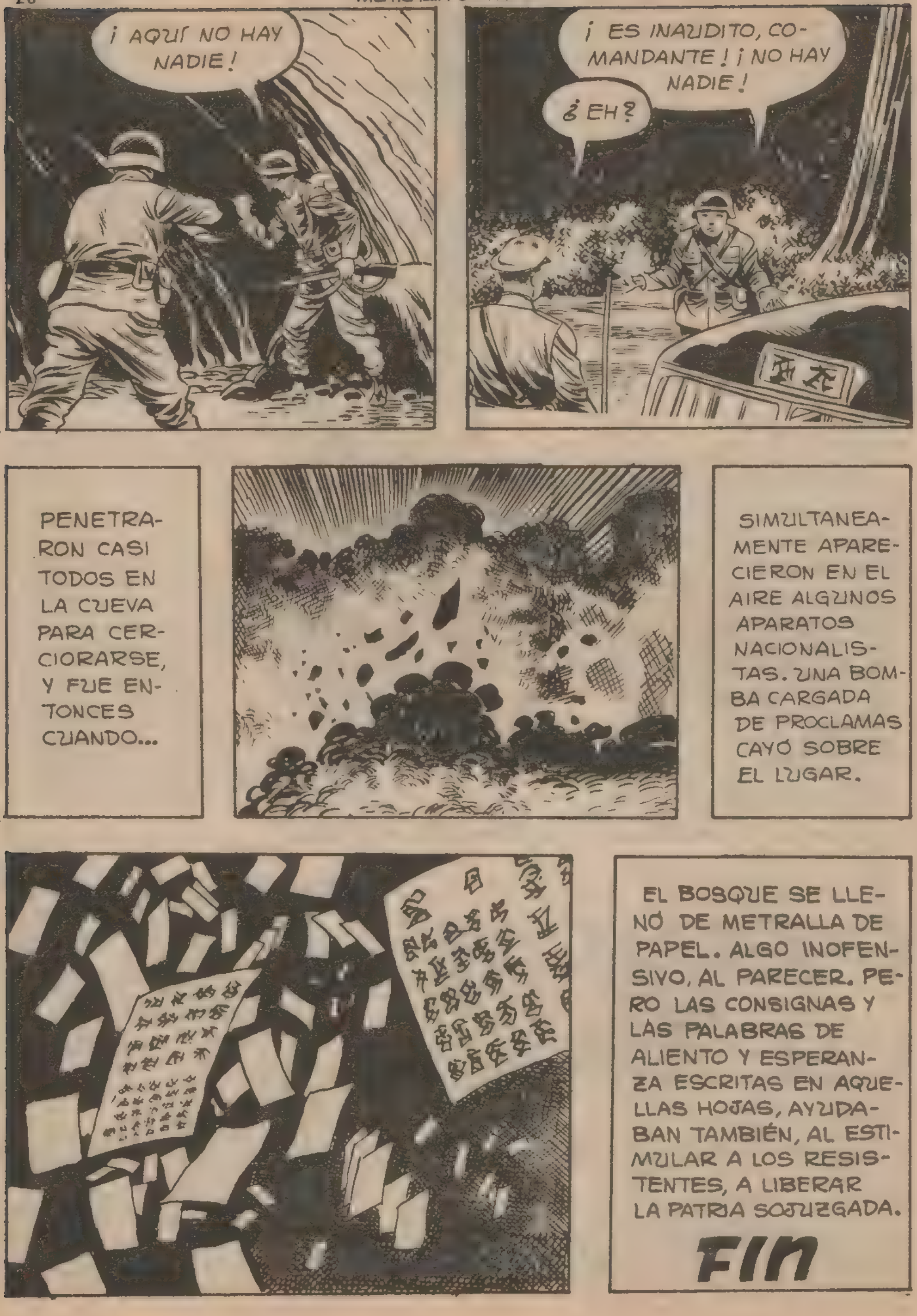
¡ AQUÍ NO HAY NADIE !
¡ ES INAUDITO, COMANDANTE ! ¡ NO HAY NADIE !
¿ EH ?
PENETRARON CASI TODOS EN LA CUEVA PARA CERCIORARSE, Y FUE ENTONCES CUANDO...
SIMULTANEAMENTE APARECIERON EN EL AIRE ALGUNOS APARATOS NACIONALISTAS. UNA BOMBA CARGADA DE PROCLAMAS CAYÓ SOBRE EL LUGAR.
EL BOSQUE SE LLENÓ DE METRALLA DE PAPEL. ALGO INOFENSIVO, AL PARECER. PERO LAS CONSIGNAS Y LAS PALABRAS DE ALIENTO Y ESPERANZA ESCRITAS EN AQUELLAS HOJAS, AYUDABAN TAMBIÉN, AL ESTIMULAR A LOS RESISTENTES, A LIBERAR LA PATRIA SOJUZGADA.
FIN

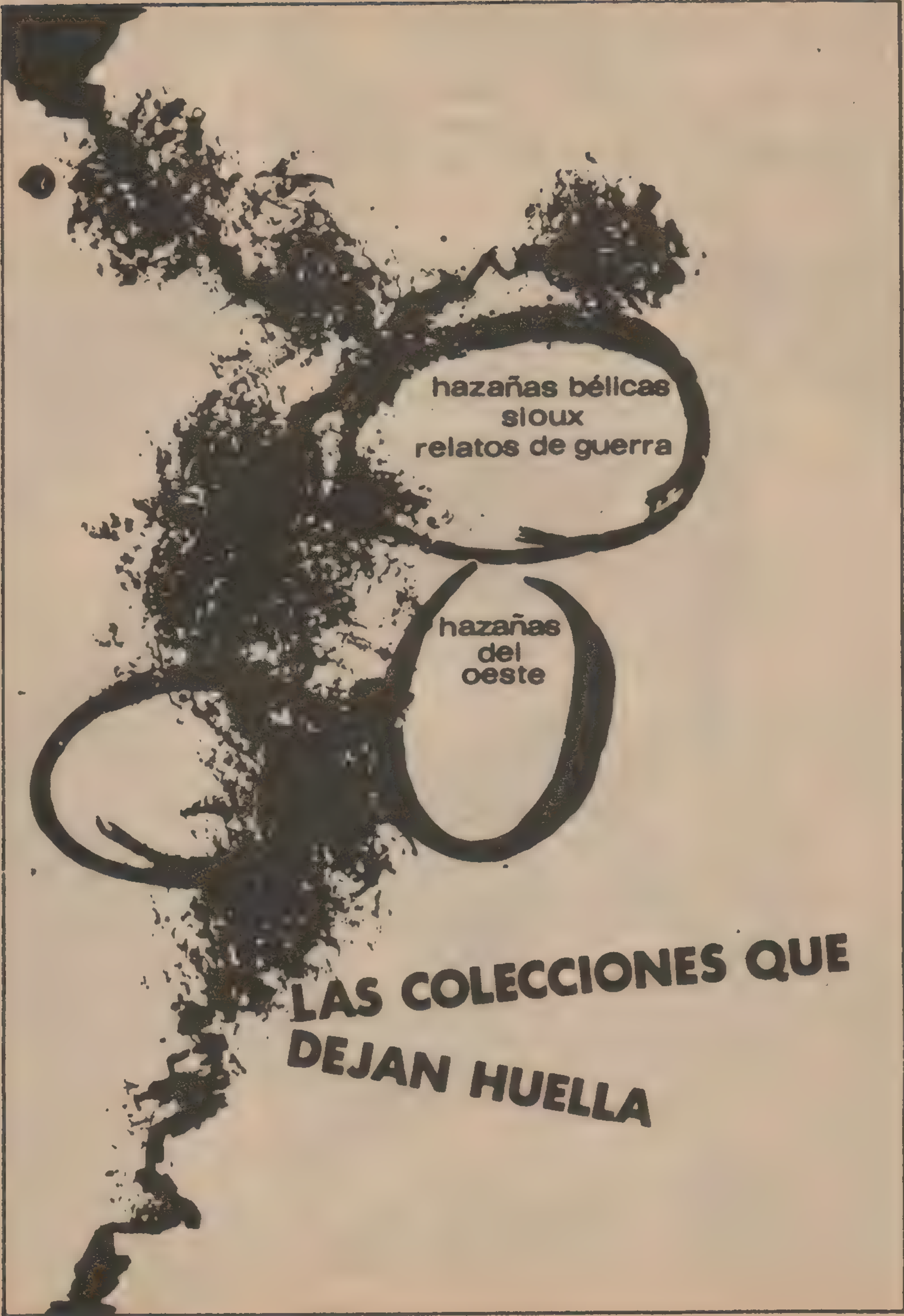
hazañas bélicas
sioux
relatos de guerra
hazañas
del
oeste
LAS COLECCIONES QUE
DEJAN HUELLA

LA MUERTE SOBRE CADENAS

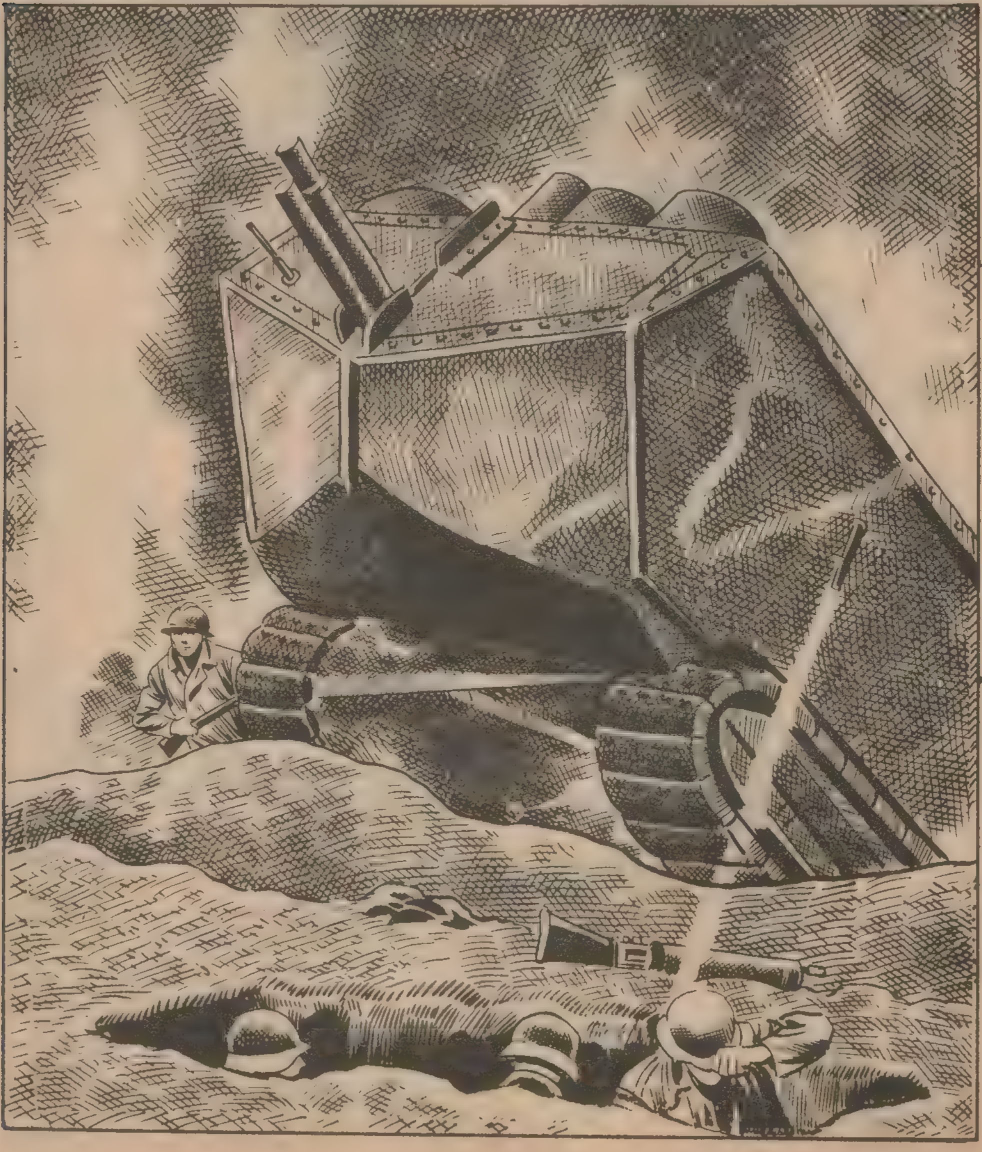

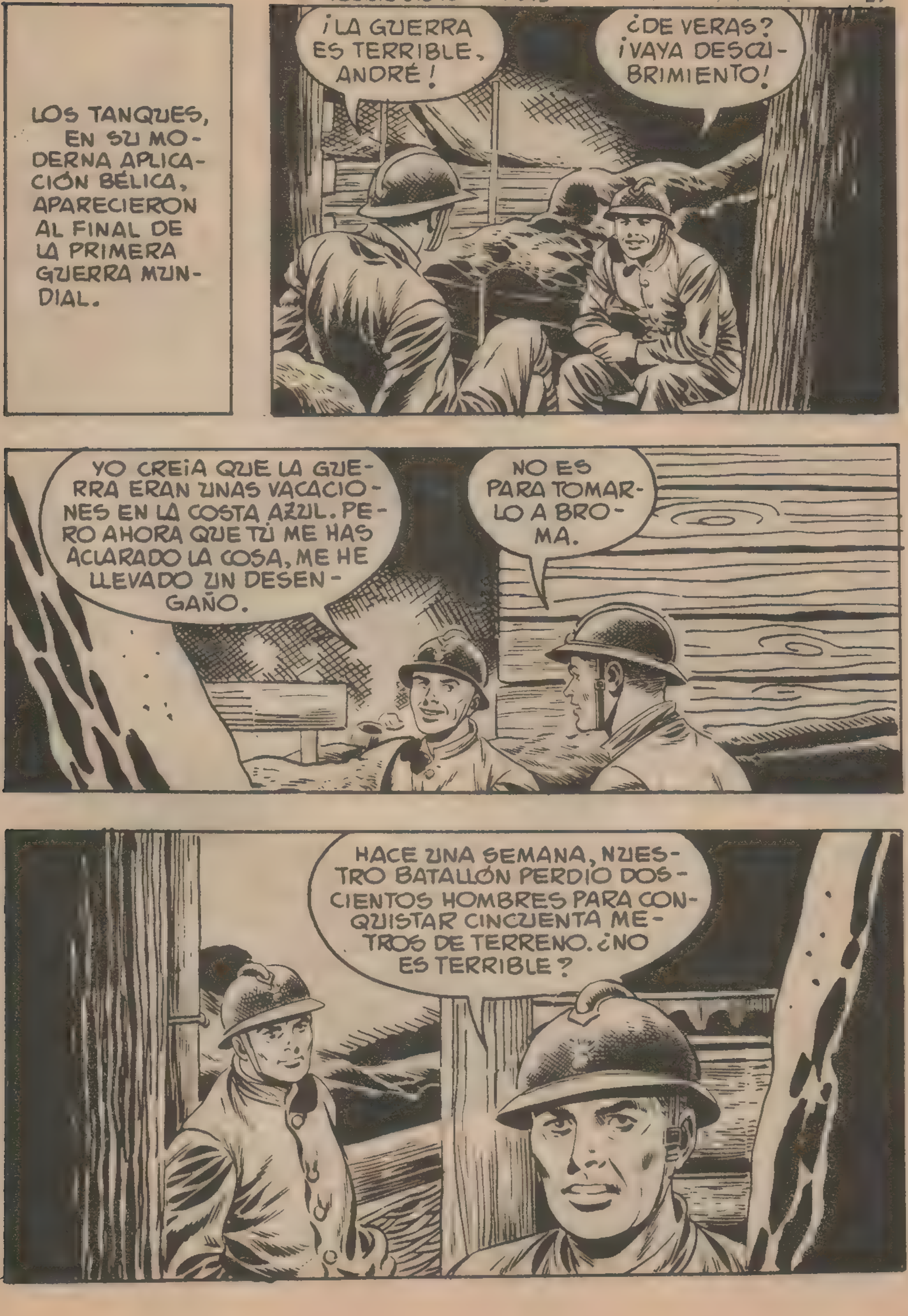
LOS TANQUES, EN SU MODERNA APLICACIÓN BÉLICA, APARECIERON AL FINAL DE LA PRIMERA GUERRA MUNDIAL.
¡LA GUERRA ES TERRIBLE, ANDRÉ!
¿DE VERAS? ¡VAYA DESCUBRIMIENTO!
YO CREIA QUE LA GUERRA ERAN UNAS VACACIONES EN LA COSTA AZUL. PERO AHORA QUE TÚ ME HAS ACLARADO LA COSA, ME HE LLEVADO UN DESENGAÑO.
NO ES PARA TOMARLO A BROMA.
HACE UNA SEMANA, NUESTRO BATALLÓN PERDIO DOSCIENTOS HOMBRES PARA CONQUISTAR CINCUENTA METROS DE TERRENO. ¿NO ES TERRIBLE?

TE COMPRENDO, JEAN.
PERO, ¿DE QUÉ SIRVE LAMENTARSE? CUANDO LA PATRIA ESTÁ EN PELIGRO, TODOS TENEMOS EL DEBER DE DEFENDERLA.
SÍ, ES CIERTO.
MUCHAS VECES HE PENSADO SI NO SE PODRÍA CONSTRUIR UNA ESPECIE DE FORTALEZA INVULNERABLE A LAS BALAS.
¡ESO ES UNA UTOPÍA!
NO TANTO, ANDRÉ. LEONARDO DA VINCI DIBUJÓ VARIOS MODELOS DE ESAS FORTALEZAS MÓVILES. EL CÉLEBRE CABALLO DE TROYA, HASTA CIERTO PUNTO, FUE UNA DE ELLAS.
LAS BALAS SON ALGO MÁS CONTUNDENTES QUE LAS FLECHAS Y LOS VENABLOS.

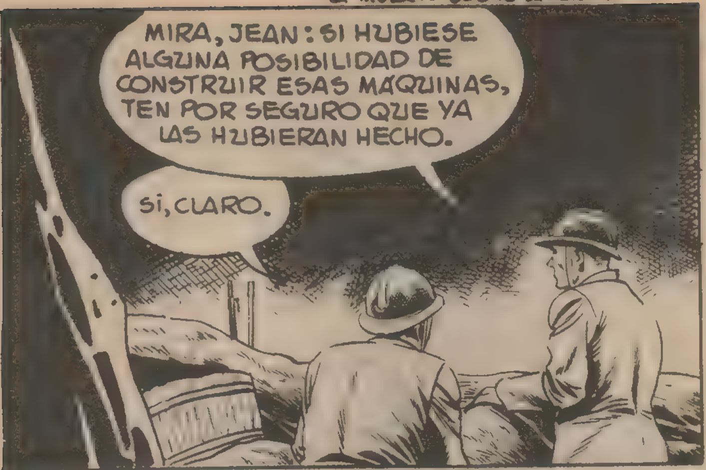

DESPUÉS DE UNOS DíAS DE RELATIVA CALMA EN AQUEL SECTOR, LA ARTILLERíA ALEMANA EMPEZÓ A DISPARAR CON INTENSIDAD.

TODOS IMAGINARON QUE AQUEL FURIOSO BOMBARDEO ERA EL PRÓLOGO DE UN ATAQUE, PERO NO FUE ASÍ.

LOS ALEMANES SE HABIAN ENTERADO DE QUE UN GENERAL FRANCÉS IBA A VISITAR EL FRENTE Y QUISIERON DARLE LA BIENVENIDA.
¿HAS VISTO AL GENERAL, ANDRÉ?
NO. ¿ACASO QUIERES HABLARLE DE TU FORTALEZA MÓVIL?
¡NO ES MALA IDEA!
EN AQUEL MOMENTO...
BUENOS DÍAS, MUCHACHOS.
¡MI GENERAL!

SIEMPRE ME HA GUSTADO ESCUCHAR LA OPINIÓN DE MIS SOLDADOS SOBRE EL CURSO DE LA GUERRA. ¿QUÉ PIENSAS DE LA MARCHA DE LAS OPERACIONES?

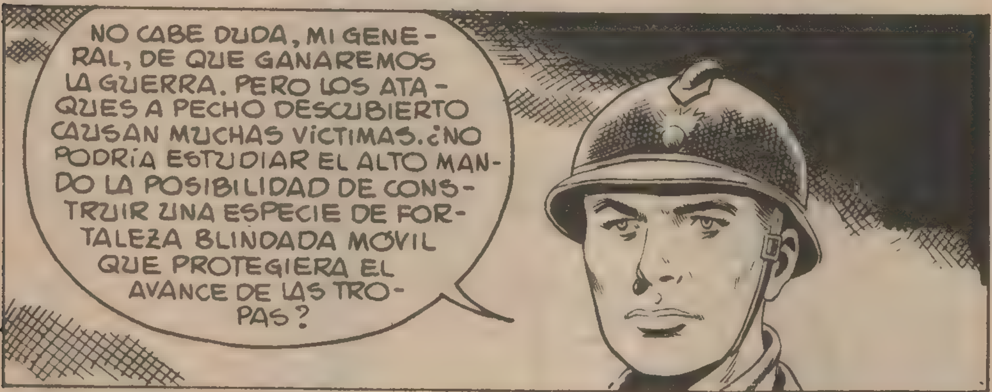
NO CABE DUDA, MI GENERAL, DE QUE GANAREMOS LA GUERRA. PERO LOS ATAQUES A PECHO DESCUBIERTO CAUSAN MUCHAS VÍCTIMAS. ¿NO PODRÍA ESTUDIAR EL ALTO MANDO LA POSIBILIDAD DE CONSTRUIR UNA ESPECIE DE FORTALEZA BLINDADA MÓVIL QUE PROTEGIERA EL AVANCE DE LAS TROPAS?

¡EJEM! TU IDEA NO PARECE DESCABELLADA, MUCHACHO.
GRACIAS, MI GENERAL.

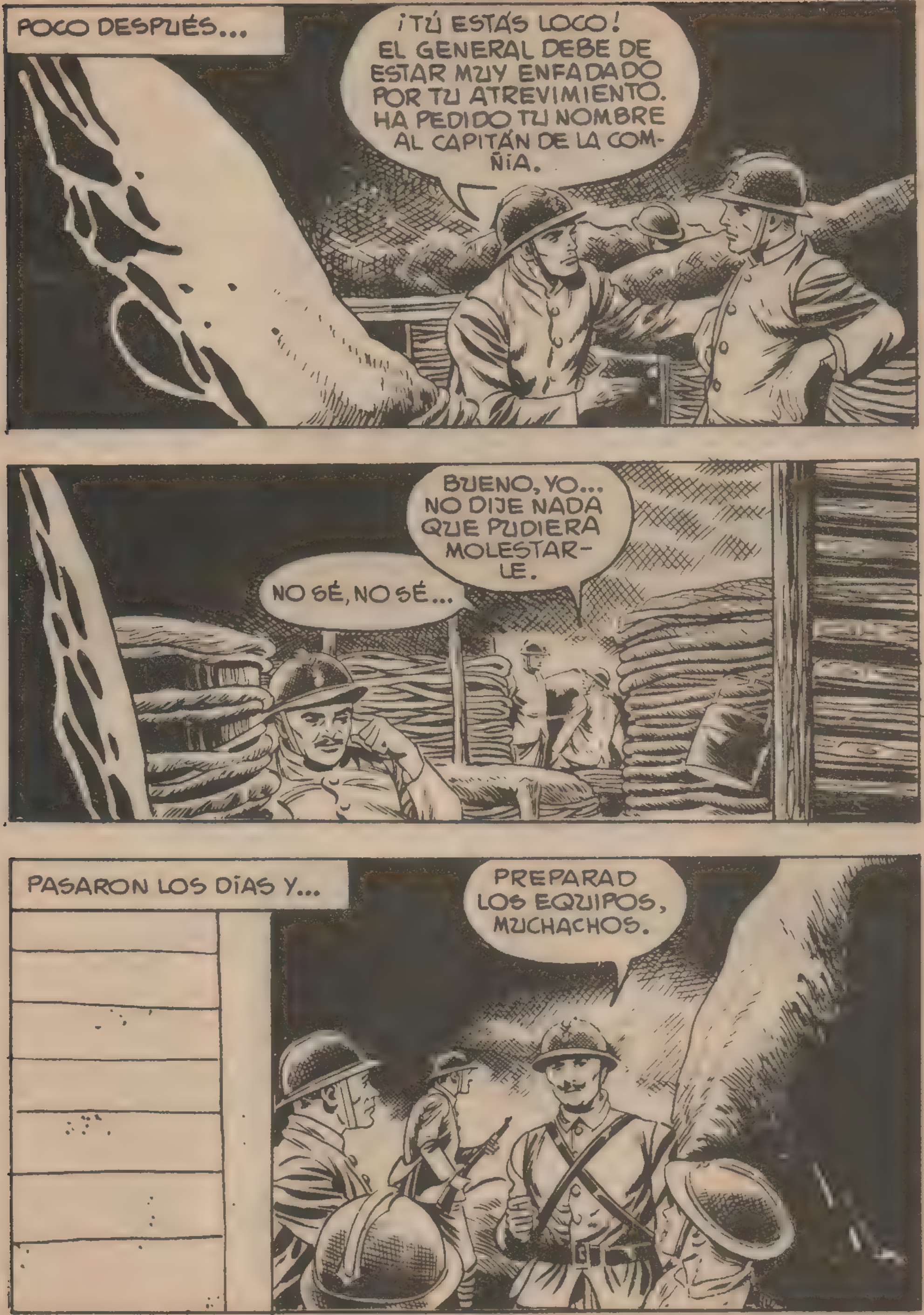
POCO DESPUÉS...
¡TÚ ESTÁS LOCO! EL GENERAL DEBE DE ESTAR MUY ENFADADO POR TU ATREVIMIENTO. HA PEDIDO TU NOMBRE AL CAPITÁN DE LA COM-ÑÍA.
NO SÉ, NO SÉ...
BUENO, YO... NO DIJE NADA QUE PUDIERA MOLESTAR-LE.
PASARON LOS DÍAS Y...
PREPARAD LOS EQUIPOS, MUCHACHOS.

UN POCO INTRANQUILO, JEAN, SIGUIENDO AL SARGENTO, FUE A RECOGER LA CARTA QUE LE DIRIGÍA EL GENERAL.

CUANDO LA ABRIÓ, SU ASOMBRO NO TUVO LÍMITES.

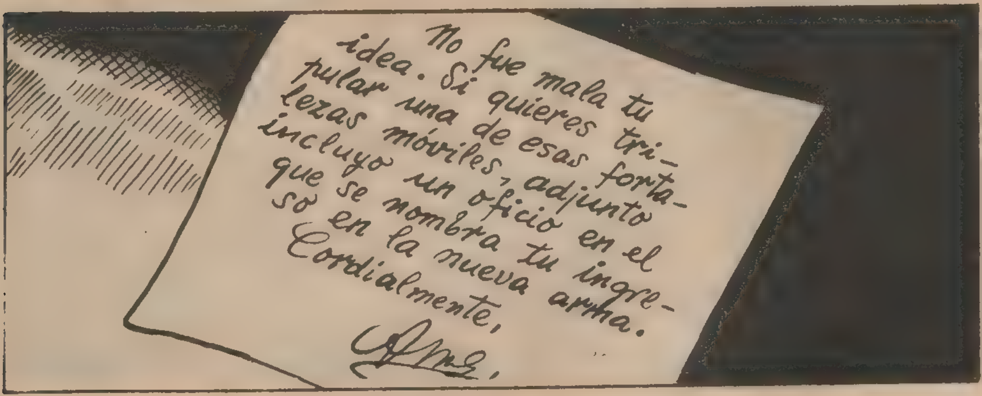

JEAN SE INCORPORÓ A LA NUEVA ARMA; UNA FORTALEZA MÓVIL INVULNERABLE A LAS BALAS. ¡LA CRISTALIZACIÓN DE TODOS SUS SUEÑOS DE TRINCHERA!

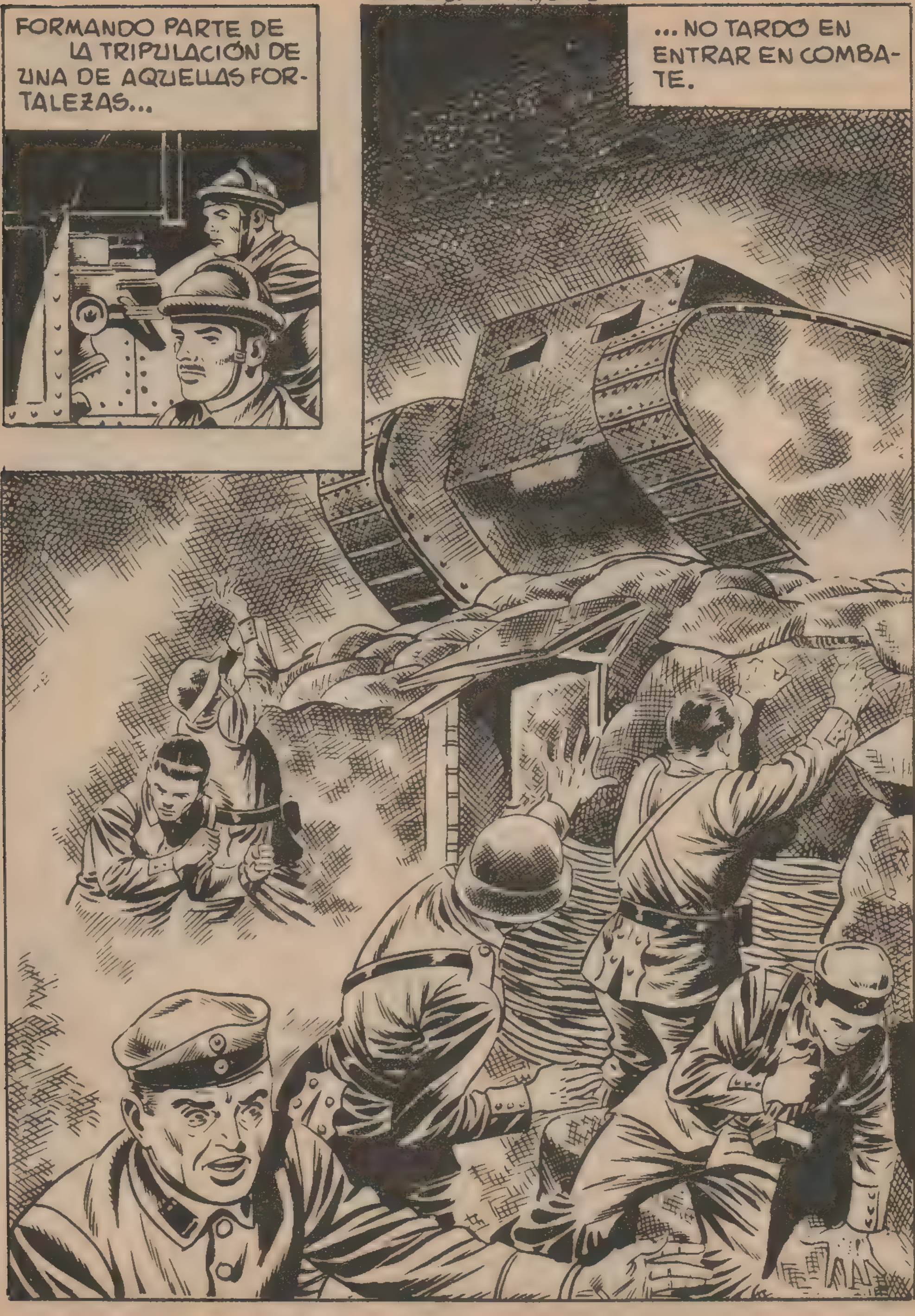
FORMANDO PARTE DE LA TRIPULACIÓN DE UNA DE AQUELLAS FORTALEZAS...
... NO TARDÓ EN ENTRAR EN COMBATE.

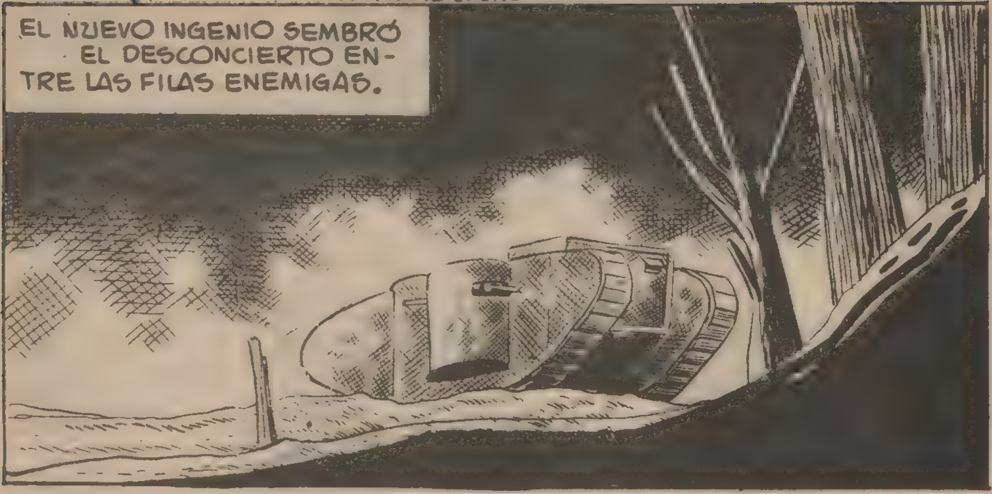
EL NUEVO INGENIO SEMBRÓ EL DESCONCIERTO ENTRE LAS FILAS ENEMIGAS.

LOS INGLESES DENOMINARON "TANK" A ESTAS MÁQUINAS; DE ESTE NOMBRE INGLÉS SE DERIVA EL VOCABLO "TANQUE".
EN UN DESCANSO, EN UN AISLADO PUEBLECITO DE LA RETAGUARDIA...
¿HA VENIDO USTED EN ESAS HORRIBLES MÁQUINAS?
SÍ, PERO QUÉ POCO SE PARECE USTED A LAS MÁQUINAS.
BUENO, NO ME GUSTAN LAS COMPARACIONES. ME HA PARECIDO USTED MUY BONITA.
GRACIAS.
FUE DE ESTA MANERA QUE JEAN CONOCIÓ A RENÉE. LA AMISTAD DE LOS DOS JÓVENES DERIVÓ PRONTO HACIA EL AMOR.
PERO A LA MUCHACHA NO LE GUSTABA QUE JEAN SIRVIESE...

...EN LOS TANQUES. LAS TERRIBLES MÁQUINAS LE PARECÍAN ALGO SINIESTRO.
YO NO CONFÍO EN LOS TANQUES TANTO COMO TÚ.
CREO QUE NO LES HACES JUSTICIA. NO HAY BALA QUE PUEDA ATRAVESAR LA CORAZA DE UN TANQUE. ALLÍ ESTÁ UNO MÁS SEGURO QUE...
¡OJALÁ FUESE COMO TÚ DICES!
¿QUÉ OPINA USTED, SEÑORA GILBERT?
HIJO MÍO, YO SÓLO ENTIENDO DE GUISOS.
SI DE ALGÚN MODO TUVIERA QUE HACER LA GUERRA, LA HARÍA A GOLPES DE CUCHARÓN.
¡NO ESTARÍA MAL QUE LAS GUERRAS SE HICIERAN ASÍ, SEÑORA!

¿VES COMO TÚ MADRE ES MÁS OPTIMISTA QUE TÚ?
SÍ. TAL VEZ ES ELLA QUIEN TENGA RAZÓN. PERDÓNAME, JEAN.
LA ESTANCIA DE JEAN DE AQUEL PUEBLECITO DURÓ UNOS CINCO MESES. DURANTE ESTE TIEMPO PUSO AL CORRIENTE A SU AMIGO ANDRÉ DE CUANTO LE HABÍA SUCEDIDO.
¡HA TENIDO SUERTE!
OYE, ANDRÉ: ¿ES CIERTO QUE JEAN INVENTÓ LOS TANQUES?
NO, SARGENTO.
AL GENERAL LE CHOCÓ QUE JEAN DESCRIBIERA LOS TANQUES TAL Y COMO LOS FABRICABAN YA SECRETAMENTE.
¡AH!

¿Y TÚ PIENSAS IRTE CON ÉL?
CON FRANQUEZA, SARGENTO, NO ME GUSTAN ESOS MONSTRUOS.

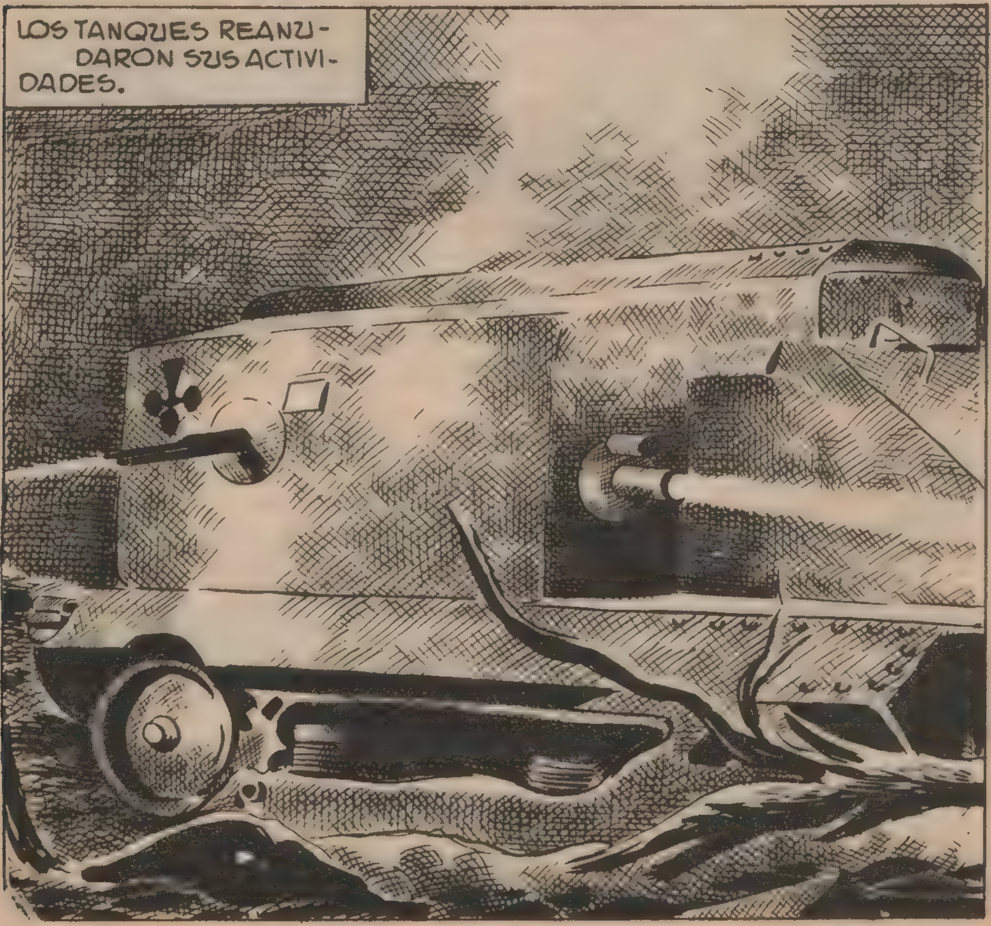
LOS TANQUES REANUDARON SUS ACTIVIDADES.

JEAN FUE DESTINADO A UN GRUPO DE TANQUES DE UN MODELO MÁS RECIENTE.
¡MIRE, SARGENTO! AQUÉL ES EL TANQUE DE JEAN. LLEVA UN TRÉBOL INVERTIDO.
YO OPINO COMO TÚ, ANDRÉ: NO ME GUSTAN ESTAS CAJAS DE HIERRO QUE SE MUEVEN COMO ORUGAS. PARECEN...
¡TIENE RAZÓN!
EL SARGENTO NO TERMINÓ SU FRASE, PERO ANDRÉ COMPRENDIÓ SU SIGNIFICADO. LOS TANQUES PARECÍAN ATAÚDES.
ESTA VEZ, LOS ALEMANES ACECHARON EL PASO DE LOS BLINDADOS...
...Y LOS ATACARON CON LANZALLAMAS.

EL FUEGO SE APODERÓ DEL TANQUE.
DURANTE UNOS INSTANTES, LA MOLE DE ACERO DESAPARECIÓ ENVUELTA EN UN MAR DE LLAMAS. DESPUÉS...
... SALTÓ EN PEDAZOS.
ANDRÉ Y EL SARGENTO SE QUEDARON INMÓVILES A CAUSA DEL TERROR. PERO ANDRÉ...
¿QUÉ VAS A HACER, LOCO?

¡ALLÍ ESTÁN! ¡NO VOLVERÁN A USAR EL LANZALLAMAS!

JEAN, MI BUEN AMIGO, QUE DIOS TE ACOJA EN SU SENO.

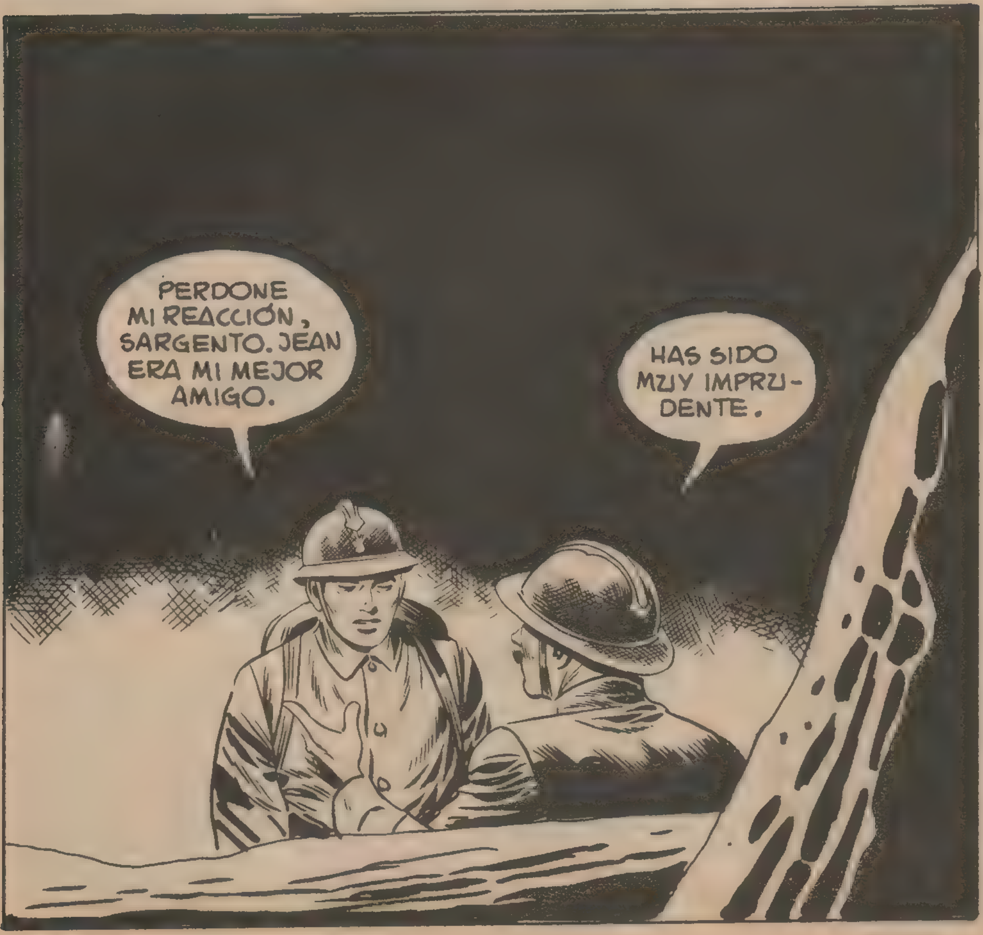
PERDONE MI REACCIÓN, SARGENTO. JEAN ERA MI MEJOR AMIGO.
HAS SIDO MUY IMPRUDENTE.

GRACIAS A LA INTERVENCIÓN DE LOS TANQUES, LA INFANTERÍA PUDO RECUPERAR UNOS CUANTOS CENTENARES DE METROS SIN MU-CHAS BAJAS.

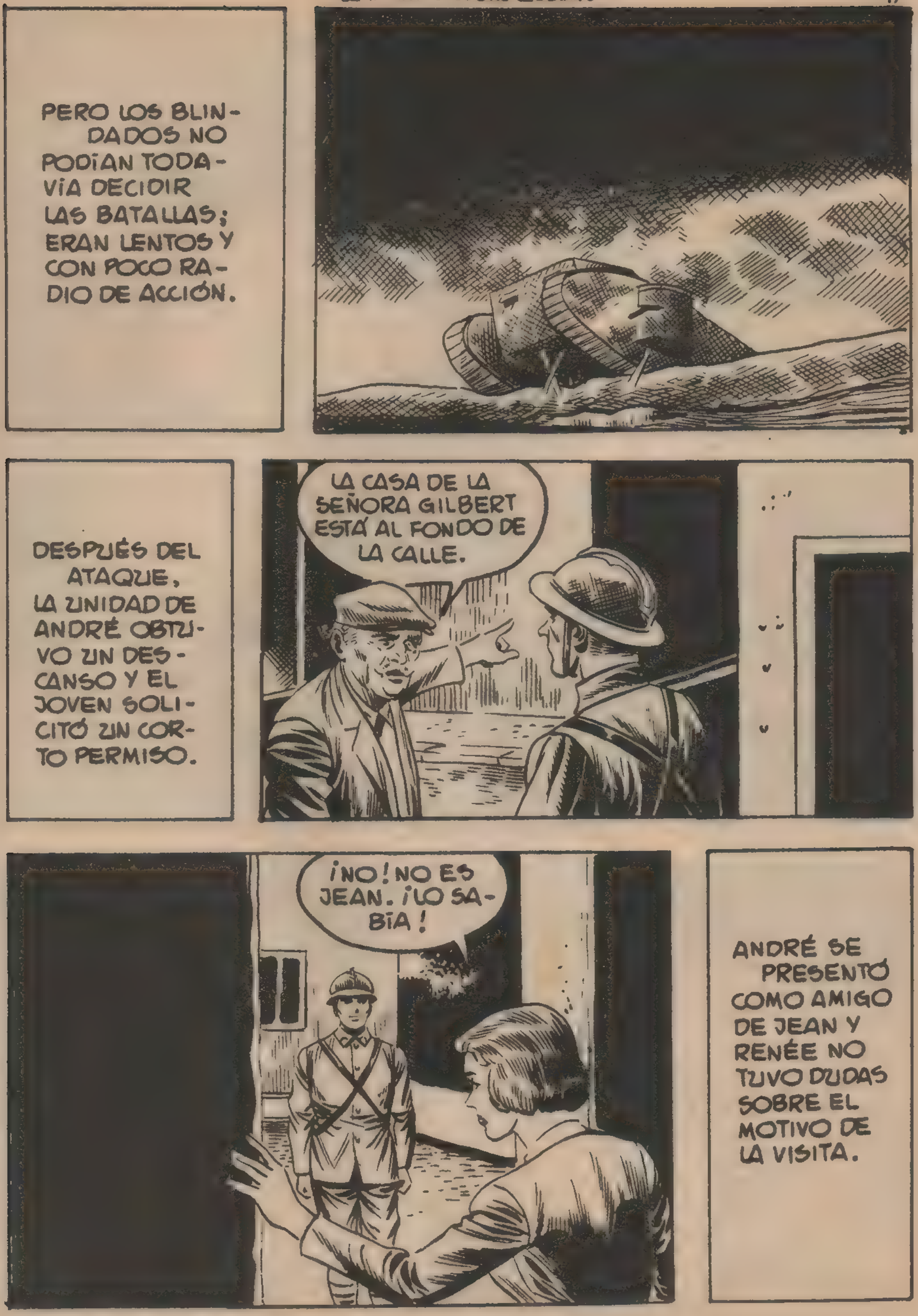
PERO LOS BLINDADOS NO PODÍAN TODAVÍA DECIDIR LAS BATALLAS; ERAN LENTOS Y CON POCO RADIO DE ACCIÓN.
DESPUÉS DEL ATAQUE, LA UNIDAD DE ANDRÉ OBTUVO UN DESCANSO Y EL JOVEN SOLICITÓ UN CORTO PERMISO.
LA CASA DE LA SEÑORA GILBERT ESTÁ AL FONDO DE LA CALLE.
¡NO! NO ES JEAN. ¡LO SABÍA!
ANDRÉ SE PRESENTÓ COMO AMIGO DE JEAN Y RENÉE NO TUVO DUDAS SOBRE EL MOTIVO DE LA VISITA.

ES INÚTIL QUE HABLE; SÉ A LO QUE HA VENIDO. ¡JEAN HA MUERTO!
SÍ.
¡LO PRESENTÍA! ESTABA MUY ORGULLOSO DE SUS MÁQUINAS DE HIERRO... PERO NO LE HAN SERVIDO DE NADA.
TAL VEZ LA CONSUELE SABER QUE SU SACRIFICIO AHORRÓ MUCHAS VIDAS.
ESO NO PUEDE SERVIRME DE CONSUELO NI DISMINUIR MI DOLOR. JEAN Y YO NOS QUERÍAMOS.
LO COMPRENDO. ME UNÍA UNA GRAN AMISTAD CON JEAN. PERDER A UN AMIGO TAMBIÉN ES DOLOROSO.
SÍ, TIENE RAZÓN.

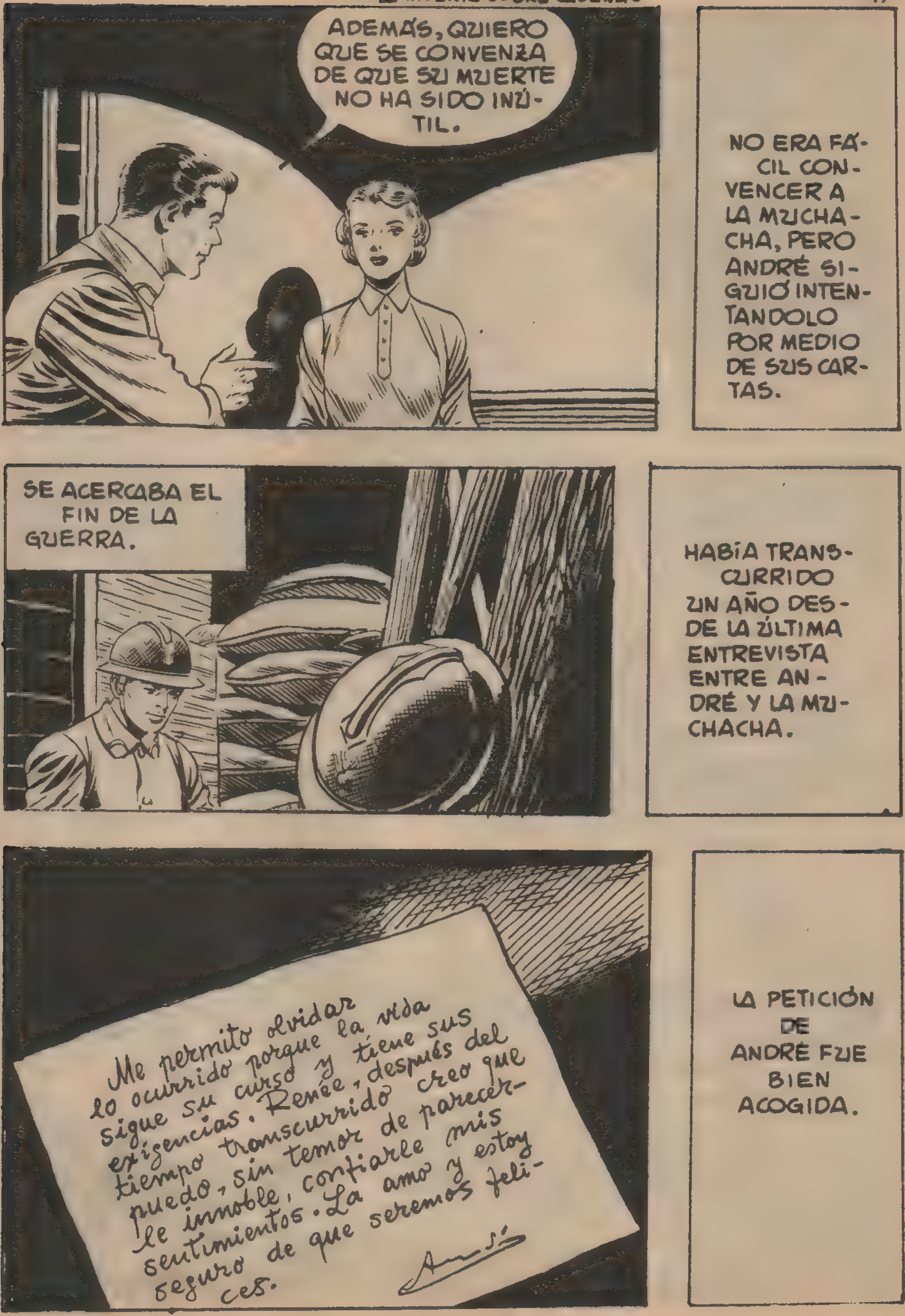
ADEMÁS, QUIERO QUE SE CONVENZA DE QUE SU MUERTE NO HA SIDO INÚTIL.
NO ERA FÁCIL CONVENCER A LA MUCHACHA, PERO ANDRÉ SIGUIÓ INTENTÁNDOLO POR MEDIO DE SUS CARTAS.
SE ACERCABA EL FIN DE LA GUERRA.
HABÍA TRANSCURRIDO UN AÑO DESDE LA ÚLTIMA ENTREVISTA ENTRE ANDRÉ Y LA MUCHACHA.
Me permito olvidar lo ocurrido porque la vida sigue su curso y tiene sus exigencias. Renée, después del tiempo transcurrido creo que puedo, sin temor de parecerle innoble, confiarle mis sentimientos. La amo y estoy seguro de que seremos felices.
LA PETICIÓN DE ANDRÉ FUE BIEN ACOGIDA.

SUS ESPERANZAS SON TAMBIÉN LAS MÍAS. LE CONTESTARÉ AFIRMATIVAMENTE.

EL 11 DE NOVIEMBRE DE 1.918 SE FIRMÓ EL ANSIADO ARMISTICIO.
EL MUNDO IBA A CONOCER DE NUEVO LA PAZ.
TERMINÓ LA PESADILLA.
SÍ, LA VIDA EMPIEZA AHORA.
AL CABO DE UN TIEMPO...
¿CÓMO LE LLAMAREMOS?
JEAN, ¿NO TE PARECE? EN RECUERDO Y HOMENAJE A NUESTRO AMIGO.
LA TÉCNICA DE AQUELLOS INGENIOS BÉLICOS, FUE APROVECHADA, EN LA PAZ, PARA CONSTRUIR MÁQUINAS DE LABOR, TRACTORES Y CAMIONES ORUGAS.
DIOS QUIERA QUE SOBRE SUS CADENAS YA NO VUELVA A CABALGAR LA MUERTE, SINO LA VIDA Y EL PROGRESO.
Fin

HAZAÑAS BÉLICAS
RELATOS DE GUERRA
SIOUX
¡QUÉ COLECCIONES!
¡OH! ¡OH!
¡ME GUSTAN, ME GUSTAN!

UNA NUEVA SERIE DE AVENTURAS AMBIENTADAS EN LOS LUGARES MAS EXÓTICOS DEL MUNDO

AVENTURA

Relatos protagonizados por hombres de acción, escritos por los mejores guionistas e ilustrados por magníficos dibujantes.

Pídala en todos los quioscos y librerías PRECIO: 10 PESETAS

EL CIELO ESTA CERCA

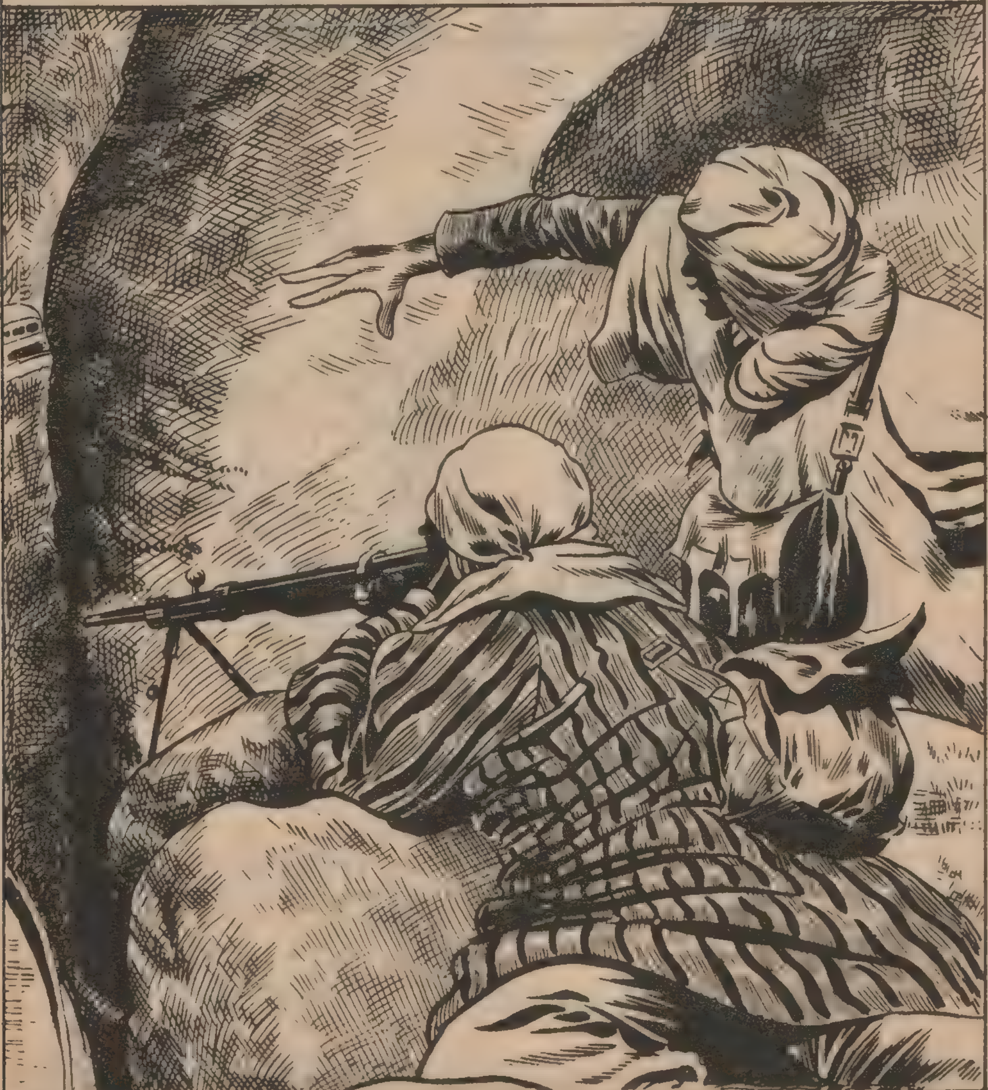

VIVIMOS UNA ÉPOCA AGITADA. EL EGOÍSMO DOMINA LA VOLUNTAD DE LOS HOMBRES, PERO, AFORTUNADAMENTE, NO TODOS PIENSAN ASÍ.
PARÍS, EN 1945.
NO ME GUSTA TU AMISTAD CON GASTÓN, ARMANDE.
ES UN CHICO COMO LOS DEMÁS.
¿ SABES ACASO DE QUÉ VIVE ? ¿ LOS AMBIENTES QUE FRECUENTA ?
GASTÓN NO ES UN MAL CHICO.
NO ESTOY MUY SEGURO. DE LO QUE ESTOY CONVENCIDO ES DE QUE EL AMBIENTE QUE LE RODEA ACABARÁ POR MALEARLE. NO QUIERO QUE TE ARRASTRE EN SU INFORTUNIO.

TIENES POCA CONFIANZA EN LOS SENTIMIENTOS DE LOS HOMBRES, RENÉ.
¿CREES QUE TU AMISTAD LE APARTARÁ DEL PELIGRO?
LA AMISTAD SERÍA SUFICIENTE; PERO EL AMOR TIENE MÁS FUERZA TODAVÍA.
¿ES QUE...?
SÍ, HERMANO: GASTÓN ME QUIERE Y YO LE CORRESPONDO.
¡ESO ES UNA LOCURA!
¿CÓMO HAS PODIDO DEJARTE EMBAUCAR?
¡PERO NO LO CONSENTIRÉ! ¡HABLARÉ CON GASTÓN!

SOY TU HERMANO Y TENGO EL DEBER DE VELAR POR TI. ¡VOY A LIBRARTE DE ÉL!
NOS QUEREMOS, RENÉ. ¿ES QUE NO LO COMPRENDES?
RENÉ SALIÓ A LA CALLE, DISPUESTO A CORTAR DE RAÍZ AQUELLAS RELACIONES.
ES USTED GASTÓN VERNAY, ¿NO?
SÍ. ¿QUÉ SE LE OFRECE?
ME LLAMO RENÉ LAFEBVRE. SOY EL HERMANO DE AMANDE.
¡DIOS MÍO! ¿ES QUE LE HA OCURRIDO ALGO?

LO PEOR QUE PODÍA HABERLE OCURRIDO ES CONOCERLE A USTED. PERO AÚN ESTAMOS A TIEMPO.
AUNQUE LE PAREZCA MENTIRA, ESTOY DE ACUERDO CON USTED.
¿ESTÁ TAMBIÉN DE ACUERDO EN ROMPER ESAS RELACIONES?
HASTA CIERTO PUNTO.
TENGO LA OPORTUNIDAD DE LABRARME UN PORVENIR HONRADO Y, SI LO LOGRO, NADA PODRÁ IMPEDIR QUE UNA MI VIDA A LA DE SU HERMANA. SI FRACASO EN MI EMPEÑO, NO SERÁ NECESARIO QUE VENGA USTED A DECIRME CUÁL ES MI DEBER.

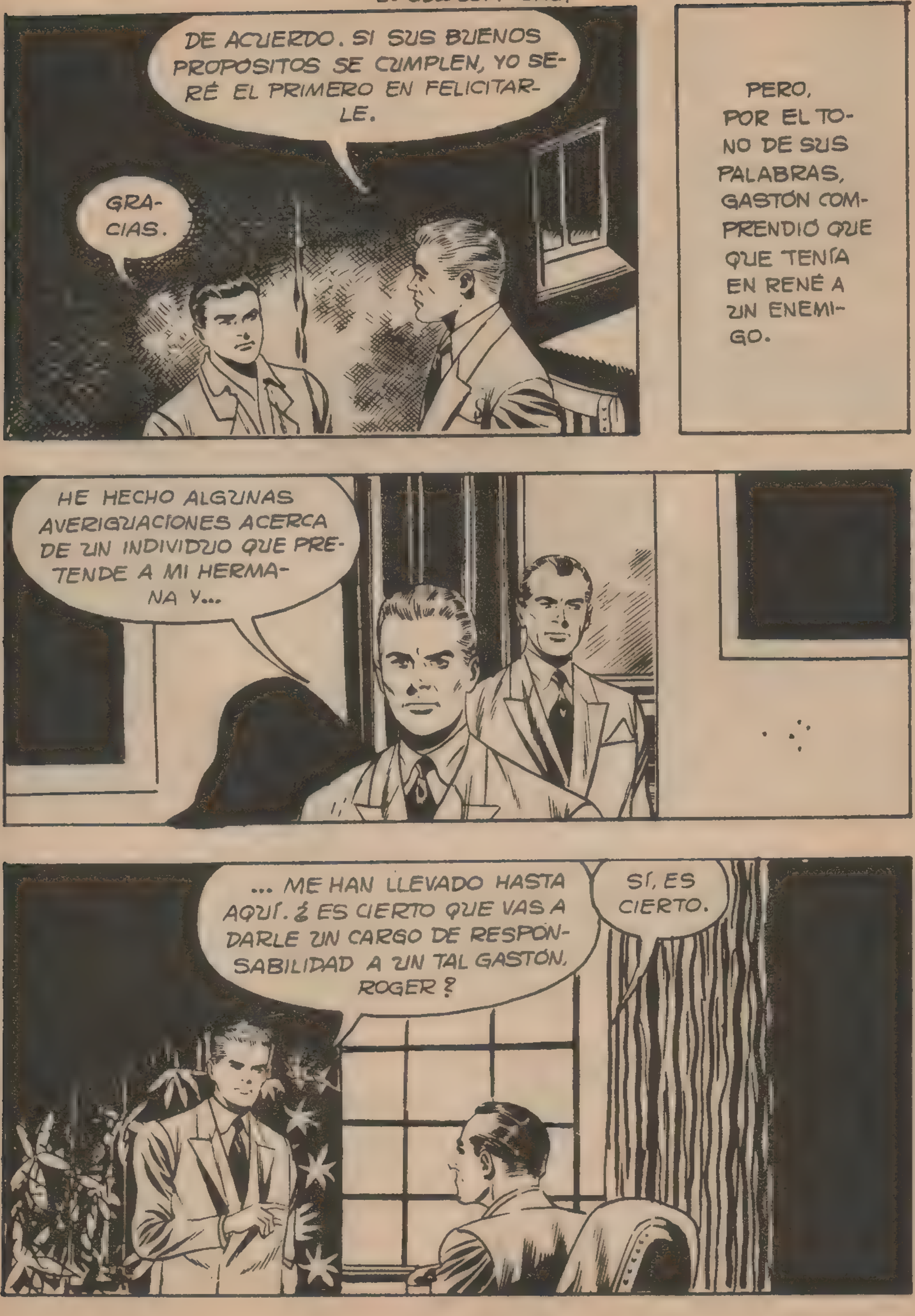
DE ACUERDO. SI SUS BUENOS PROPOSITOS SE CUMPLEN, YO SERÉ EL PRIMERO EN FELICITARLE.
GRACIAS.
PERO, POR EL TONO DE SUS PALABRAS, GASTÓN COMPRENDIÓ QUE QUE TENÍA EN RENÉ A UN ENEMIGO.
HE HECHO ALGUNAS AVERIGUACIONES ACERCA DE UN INDIVIDUO QUE PRETENDE A MI HERMANA Y...
... ME HAN LLEVADO HASTA AQUÍ. ¿ES CIERTO QUE VAS A DARLE UN CARGO DE RESPONSABILIDAD A UN TAL GASTÓN, ROGER?
SÍ, ES CIERTO.

ESE MUCHACHO PARECE INTELIGENTE Y NADA ME CUESTA DARLE UNA OPORUNIDAD.
SIN EMBARGO, YO TE AGRADECERÍA QUE PRESCINDIERAS DE ÉL.
CREO QUE QUIERES AMPLIAR ALGUNAS DEPENDENCIAS DE TU FABRICA. ¿ACEPTARÍAS UN CRÉDITO DE CINCO MILLONES A CAMBIO DEL FAVOR QUE TE PIDO?
¡HUM!
BUENO... ESO SERÍA LA SOLUCION DE TODOS MIS PROBLEMAS. ¡ACEPTO!
MAÑANA MISMO TENDRAS EL DINERO
AL DIA SIGUIENTE, CUANDO GASTON FUE A ENTREVISTARSE CON ROGER ÉSTE LE COMUNICO QUE HABÍA DECIDIDO PRESCINDIR DE SUS SERVICIOS.

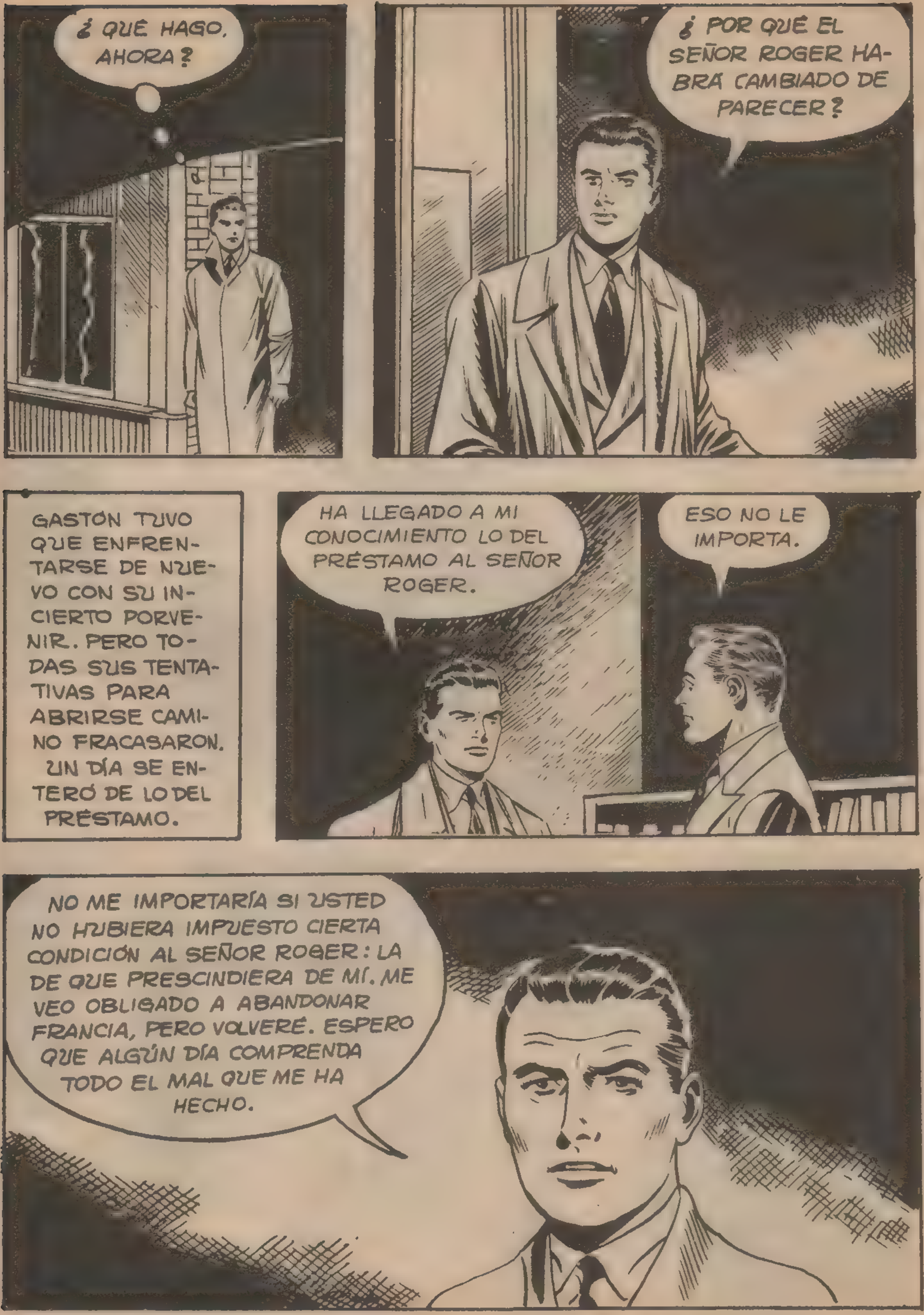
¿QUÉ HAGO, AHORA?
¿POR QUÉ EL SEÑOR ROGER HABRÁ CAMBIADO DE PARECER?
GASTÓN TUVO QUE ENFRENTARSE DE NUEVO CON SU INCIERTO PORVENIR. PERO TODAS SUS TENTATIVAS PARA ABRIRSE CAMINO FRACASARON. UN DÍA SE ENTERÓ DE LO DEL PRÉSTAMO.
HA LLEGADO A MI CONOCIMIENTO LO DEL PRÉSTAMO AL SEÑOR ROGER.
ESO NO LE IMPORTA.
NO ME IMPORTARÍA SI USTED NO HUBIERA IMPUESTO CIERTA CONDICIÓN AL SEÑOR ROGER: LA DE QUE PRESCINDIERA DE MÍ. ME VEO OBLIGADO A ABANDONAR FRANCIA, PERO VOLVERÉ. ESPERO QUE ALGÚN DÍA COMPRENDA TODO EL MAL QUE ME HA HECHO.

SI SUS PALABRAS ENCIERRAN UNA AMENAZA, LE PREVENGO QUE NO ME ASUSTA.
VERE-MOS.
AQUELLA MISMA NOCHE...
PUES SÍ, AMANDE, GASTÓN HA LEVANTADO EL VUELO Y SÓLO DIOS SABE HACIA DÓNDE.
YA LO VES, A LA PRIMERA DIFICULTAD TE HA DEJADO PLANTADA.
NO CREO UNA PALABRA DE LO QUE DICES.
PRONTO TE CONVENCERÁS DE QUE ES VERDAD.

POCOS DÍAS DESPUÉS...
... GASTÓN EMBARCÓ RUMBO A ARGEL. EN EL PROTECTORADO FRANCÉS SE DEDICÓ A TRABAJOS DE POCA IMPORTANCIA, QUE LLEVÓ A CABO CON LA FINALIDAD DE ACLIMATARSE.
HACE POCO QUE TRABAJAS PARA MÍ, PERO TE HAS HECHO ACREEDOR DE MI CONFIANZA. VOY A CONFIARTE UNA MISIÓN DELICADA.
SIEMPRE A SUS ÓRDENES, YUSUF.
PUEDES NEGARTE SI QUIERES, YA QUE SE TRATA DE ALGO QUE PUEDE PONER EN PELIGRO TU VIDA.
¿ MI VIDA ?
SÍ, SE TRATA DE MI HIJA ADALA.

HACE DÍAS TENÍA QUE HABER REGRESADO DE HAFIZ, DONDE FUE A VISITAR A ABD-EL-AKIM, MI AMIGO. PERO SU TARDANZA ME HACE PENSAR QUE ABD-EL-AKIM GUARDA A MI HIJA PARA QUE ME UNA A ÉL EN UN LEVANTAMIENTO CONTRA EL GOBIERNO FRANCÉS.

SE TRATA DE IR A BUSCARLE.
BUENO, ESO...

SÍ, ES PELIGROSO; NO TE LO HE OCULTADO. PERO LA RECOMPENSA ESTÁ A LA ALTURA DEL RIESGO. ¿PUEDO CONTAR CONTIGO?
DESDE LUEGO.

AL DÍA SIGUIENTE...

... GASTÓN EMPRENDIÓ LA MARCHA CON UN GUÍA DE CONFIANZA...

... A TRAVÉS DE UN TERRENO DESÉRTICO Y ÁRIDO.

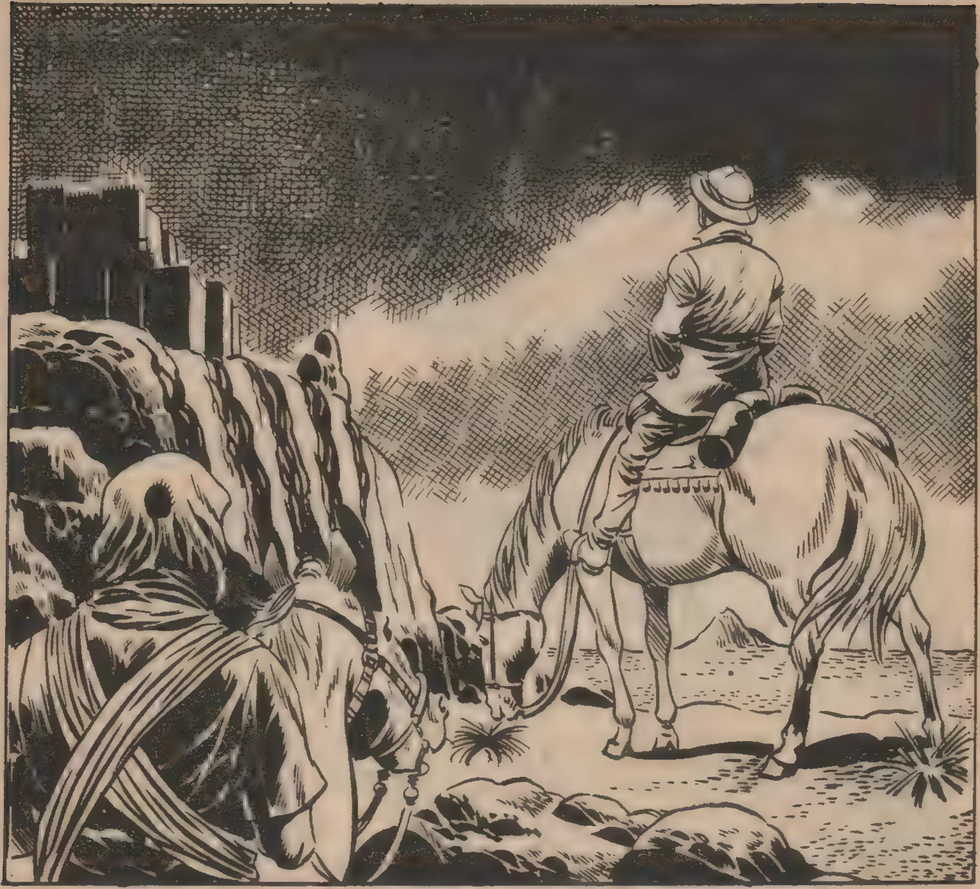

ABD-EL-AKIM, QUE, EFECTIVAMENTE, TENÍA EL PROPÓSITO DE TRAICIONAR A LOS FRANCESES, SE ALEGRÓ DE QUE EL JOVEN LLAMARA A SUS PUERTAS EN AQUEL MOMENTO.

¡QUE PASEN! MI HOSPITALIDAD HARA QUE CONFÍEN EN MI LEALTAD.
GASTÓN FUE RECIBIDO CON GRAN CORDIALIDAD Y SE APRESURO A SOLICITAR UNA ENTREVISTA CON LA HIJA DE YUSUF.
Á MI PASO POR ARGEL, HICE AMISTAD CON EL ILUSTRE BEN YUSUF Y ME DIO UN ENCARGO PARA SU HIJA.
¡CLARO!
SU PADRE ME ROGO QUE LA VISITARA.
SEA BIEN VENIDO.
SU PADRE DESEA QUE PERMANEZCA AQUÍ.

ÉL MISMO VENDRÁ DENTRO DE DOS SEMANAS A RECOGERLA.
PERO AL TERMINAR LA ENTREVISTA, GASTÓN DEJÓ CAER, CON DISIMULO UN PEQUEÑO ROLLO DE PAPEL. CUANDO LA HIJA DE YUSUF SE QUEDÓ SOLA...
AL ANOCHECER
E EL PATIO VES-
DA DE HOMBRE,
PELIGRO DE
MUERTE
TENGO CONFIANZA EN EL JOVEN FRANCÉS. IRÉ

AHORA, ¡A CORRER, ADALA! ES POSIBLE QUE DESCUBRAN SU HUIDA.
EN AQUELLOS MOMENTOS...
¡ADALA HA HUIDO!
POCO DESPUÉS...
... UN GRUPO DE JINETES SALIÓ EN PERSECUCIÓN DE LOS FUJITIVOS.
ES POSIBLE QUE LOGREN CRUZAR EL DESIERTO, PERO NO DEBEN PASAR LAS MONTAÑAS. LLEVA ESTA CARTA A LOS REBELDES DE BEN HAROUD.
SÍ, MI SEÑOR.

¡ES UN JINETE! ¡AVISAD A BEN HAROUD!
TRAIGO UN MENSAJE DE ABD-EL-AKIM.
QUE NO SE PREOCUPE: NADIE PASARÁ POR LAS MONTAÑAS.
DE PRONTO...
¡LOS FRANCESES!

BEN HAROUD Y SUS HOMBRES SE ENCONTRARON ENVUELTOS POR EL FUEGO DE UN BATALLÓN ALPINO FRANCÉS.
ENTRETANTO, YA SIN TRABA ALGUNA...
HEMOS TENIDO SUERTE. NO COMPRENDO POR QUÉ NO NOS HAN SEGUIDO.
GASTÓN IGNORABA QUE LAS TROPAS FRANCESAS HABÍAN DEJADO EL CAMINO EXPEDITO.

BUENO, CREO QUE AHORA YA PODEMOS IR MÁS DESPA-CIO.

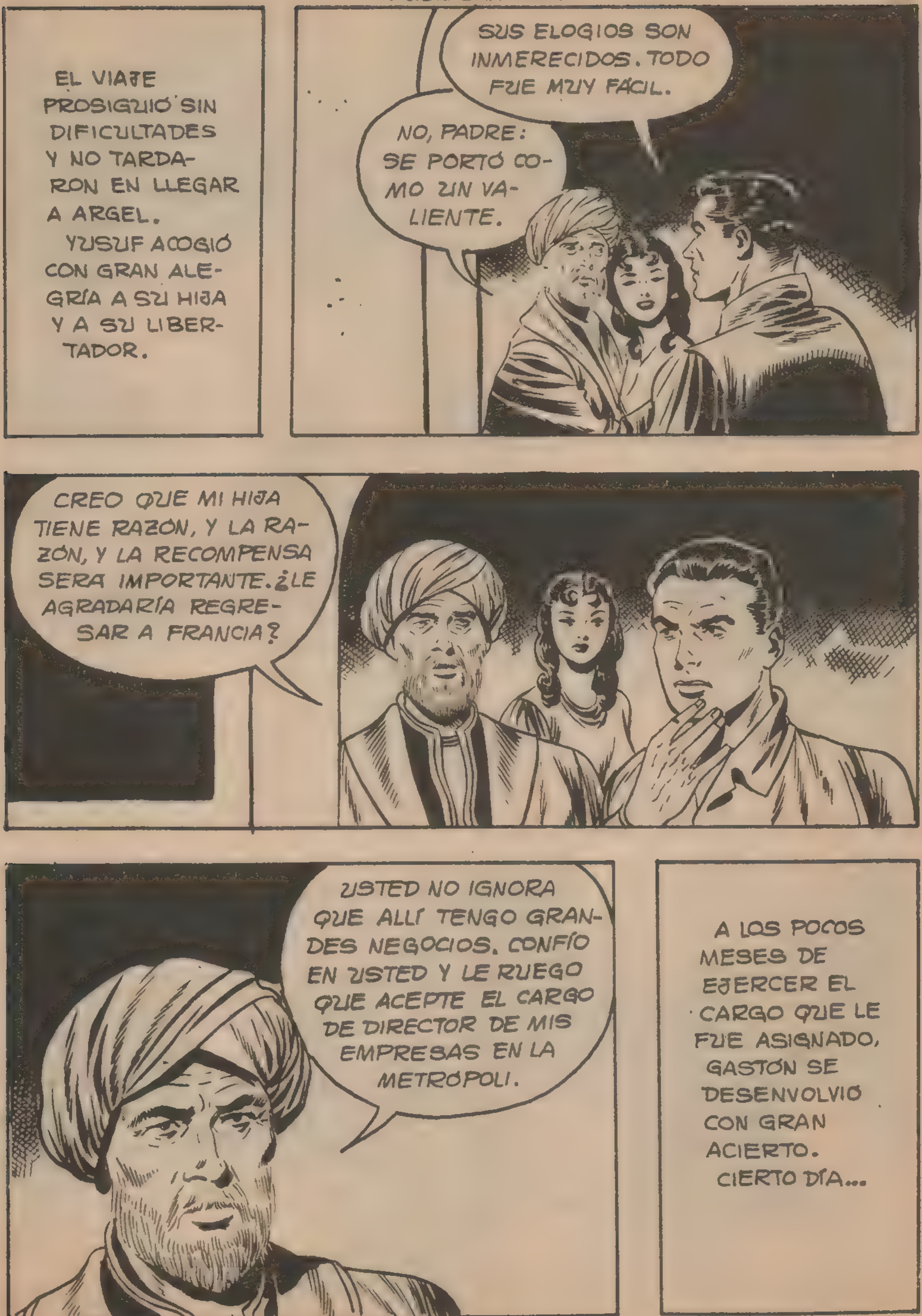
EL VIAJE PROSIGUIÓ SIN DIFICULTADES Y NO TARDARON EN LLEGAR A ARGEL. YUSUF ACOGIÓ CON GRAN ALEGRÍA A SU HIJA Y A SU LIBERTADOR.
SUS ELOGIOS SON INMERECIDOS. TODO FUE MUY FÁCIL.
NO, PADRE: SE PORTÓ COMO UN VALIENTE.
CREO QUE MI HIJA TIENE RAZÓN, Y LA RAZÓN, Y LA RECOMPENSA SERÁ IMPORTANTE. ¿LE AGRADARÍA REGRESAR A FRANCIA?
USTED NO IGNORA QUE ALLÍ TENGO GRANDES NEGOCIOS. CONFÍO EN USTED Y LE RUEGO QUE ACEPTE EL CARGO DE DIRECTOR DE MIS EMPRESAS EN LA METRÓPOLI.
A LOS POCOS MESES DE EJERCER EL CARGO QUE LE FUE ASIGNADO, GASTÓN SE DESENVOLVIÓ CON GRAN ACIERTO. CIERTO DÍA...

HAY UNA SEÑORITA QUE DESEA VERLE. DICE QUE SE LLAMA AMANDE.
¡HÁGALA PASAR!
ESTOY ESPERANDO QUE DIGAS ALGUNA PALABRA, GASTON.
¡HOLA!
YA SÉ QUE NO ES UNA MANERA DEMASIADO CARIÑOSA DE RECIBIRTE. PERO SE PARECE MUCHO A TU DESPEDIDA. CUANDO ME MARCHÉ, ESTUVE ESPERANDO EN VANO ALGUNA CARTA TUYA. TE NECESITABA, AMANDE, PERO ME DEJASTE PARTIR SIN NINGUNA PALABRA DE ALIENTO.
NO MEREZCO TUS REPROCHES, GASTÓN. YO...
AMANDE...
PERDONA MI BRUSQUEDAD. NUNCA DEJÉ DE QUERERTE. ¡PERO HE SUFRIDO TANTO...!
¿CREES ACASO QUE YO HE SIDO FELIZ?

¡MI HERMANO SE ARRUINÓ!
¿EH?
HIZO UN PRÉSTAMO DE VARIOS MILLONES A UN AMIGO... Y EL AMIGO SE MARCHÓ AL EXTRANJERO.
¿SE LLAMA ROGER, ESE AMIGO?
¿ACASO LE CONOCES, GASTÓN?
SÍ. TU HERMANO ROGER LE PRESTÓ ESE DINERO CON LA CONDICIÓN DE QUE ME DESPIDIERA.
ENTONCES... NUESTRA SEPARACIÓN FUE OBRA DE MI HERMANO.
YO CREÍA QUE TÚ LO SABÍAS.
¡DIOS MÍO! DE HABERLO SABIDO NO ME HUBIERA ATREVIDO A VENIR AQUÍ.
¿POR QUÉ?

PORQUE... ADEMÁS DE VENIR EN BUSCA DE MI FELICIDAD, VINE PARA QUE LE AYUDASES.
¿A RENÉ?
SÍ. AUNQUE COMPRENDO QUE...
PUES NO COMPRENDES NADA... PORQUE PIENSO AYUDARLE.
¿SERÁS CAPAZ?
¿POR QUÉ NO?
SIEMPRE HE PROCURADO SERVIR A LOS DEMÁS, AMANDE. AUNQUE TU HERMANO ME HIZO MUCHO DAÑO, YO YA LO HE OLVIDADO. POR FAVOR, NO LE DIGAS QUE HE SIDO YO QUIEN LE HA FACILITADO EL PRÉSTAMO. TAL VEZ NO LO ACEPTARA.
PERO AMANDE OPINÓ QUE QUE LA NOBLE ACTITUD DE GASTÓN NO MERECÍA SILENCIARSE. Y CUANDO LA JOVEN SE ENCONTRÓ CON SU HERMANO...

¿LOGRASTE ALGO POSITIVO, AMANDE?
SÍ, RENÉ: HE CONSEGUIDO UN PRÉSTAMO.
¡ÉSTA SÍ QUE ES UNA GRAN NOTICIA! ¿Y QUIÉN HARÁ EL PRÉSTAMO?
NO PUEDES IMAGINÁRTELO.
SE TRATA DE GASTÓN.
¡DIOS MÍO! ¿ÉL?
NO PUEDO CREERLO. PENSAR QUE LE HIZE EL PRÉSTAMO A ROGER PARA QUE LO DESPIDIERA...
MÁS TARDE...
PERDÓNAME TODO EL MAL QUE TE HICE, GASTÓN.
TODO ESTÁ OLVIDADO, RENÉ.
UNA ERA DE FELICIDAD EMPEZÓ PARA LOS TRES. GASTÓN LOGRÓ ALCANZAR UNA SITUACIÓN SÓLIDA Y BRILLANTE, Y NO SÓLO POR SU INTELIGENCIA; SU BONDAD INFLUYÓ TAMBIÉN.
FIN

BOIXCAR

OBRAS COMPLETAS

Una moderna y cuidada presentación para una colección famosa:

HAZAÑAS BÉLICAS

Una ocasión única para coleccionar toda la obra de este genial dibujante y guionista, iniciador de esta gran serie de relatos bélicos.

En cada volumen, se insertan varios títulos completos hasta un total de 80 páginas.

En el próximo número podrán leer los siguientes títulos:

DOS BANDERAS
NIDO DE BUITRES
100 HILOS INVISIBLES

EDICIONES TORAY, S. A.

12 PESETAS